

令和3年11月1日

神戸運輸監理部長 殿

住 所 兵庫県姫路市家島町坊勢 488
氏名又は名称 坊勢渡船有限会社
代表者名 池田 和彦

安全管理規程設定（変更）届出書

このたび、安全管理規程を設定（変更）したので、海上運送法の規定に基づいて下記のとおり届け出いたします。

記

1 事業の種類（※該当するものに○をつける）

<input type="radio"/>	一般旅客定期航路事業（法第3条第1項）
	特定旅客定期航路事業（法第19条の3第1項）
	人の運送をする内航貨物定期航路事業（法第19条の5第1項）
<input type="radio"/>	人の運送をする内航不定期航路事業（法第20条第2項）
<input type="radio"/>	旅客不定期航路事業（法第21条第1項）

2 氏名又は名称及び住所並びに法人にあっては代表者氏名

兵庫県姫路市家島町坊勢 488
坊勢渡船有限会社
池田 和彦

3 事業開始予定期日（実施予定期日）（変更の場合）変更後の安全管理規程の実施予定期日）

令和3年11月24日

4 変更した事項（新旧の対照を明示）

新旧対照表のとおり

（変更の場合）

5 変更を必要とする理由

船舶の変更

添付書類 設定（変更）した安全管理規程（運航基準、作業基準、事故処理基準等を含む）

新旧対照表

令和3年11月1日

事故処理基準

非常連絡表

新	旧
船舶：あーす 姫路海事事務所連絡先を追記 090-6060-3584	船舶：すいせい

運航基準

新	旧																								
第8条 あーす	第8条 すいせい																								
<table border="1"> <thead> <tr> <th>速力区分</th> <th>速力</th> <th>毎分機関回転数</th> </tr> </thead> <tbody> <tr> <td>微速</td> <td>3ノット</td> <td>500rpm</td> </tr> <tr> <td>半速</td> <td>6ノット</td> <td>1000rpm</td> </tr> <tr> <td>航海速力</td> <td>12ノット</td> <td>1700rpm</td> </tr> </tbody> </table>	速力区分	速力	毎分機関回転数	微速	3ノット	500rpm	半速	6ノット	1000rpm	航海速力	12ノット	1700rpm	<table border="1"> <thead> <tr> <th>速力区分</th> <th>速力</th> <th>毎分機関回転数</th> </tr> </thead> <tbody> <tr> <td>微速</td> <td>4ノット</td> <td>850rpm</td> </tr> <tr> <td>半速</td> <td>10ノット</td> <td>1700rpm</td> </tr> <tr> <td>航海速力</td> <td>25ノット</td> <td>2300rpm</td> </tr> </tbody> </table>	速力区分	速力	毎分機関回転数	微速	4ノット	850rpm	半速	10ノット	1700rpm	航海速力	25ノット	2300rpm
速力区分	速力	毎分機関回転数																							
微速	3ノット	500rpm																							
半速	6ノット	1000rpm																							
航海速力	12ノット	1700rpm																							
速力区分	速力	毎分機関回転数																							
微速	4ノット	850rpm																							
半速	10ノット	1700rpm																							
航海速力	25ノット	2300rpm																							

作業基準

新	旧
第3条 危険物の取扱いは、運航管理者の指示に従い、危険物船舶運送及び貯蔵規則等関係法令の定めるところにより行うものとする。なお、原動機付自転車等については、荒天時等、気象、海象の状況（風速 NW9m/s 以上、その他 10m/s 以上）により、車止め及びロープ等で固縛することとする。	第3条 危険物の取扱いは、運航管理者の指示に従い、危険物船舶運送及び貯蔵規則等関係法令の定めるところにより行うものとする。

安全管理規程

令和3年11月1日

坊勢渡船有限会社

目次

- 第1章 総則
- 第2章 経営トップの責務
- 第3章 安全管理の組織
- 第4章 安全統括管理者及び運航管理者等の選解任並びに代行の指名
- 第5章 安全統括管理者及び運航管理者等の勤務体制
- 第6章 安全統括管理者及び運航管理者等の職務及び権限
- 第7章 安全管理規程の変更
- 第8章 運航計画、配船計画及び配乗計画
- 第9章 運航の可否判断
- 第10章 運航に必要な情報の収集及び伝達
- 第11章 輸送に伴う作業の安全の確保
- 第12章 輸送施設の点検整備
- 第13章 海難その他の事故の処理
- 第14章 安全に関する教育、訓練及び内部監査等
- 第15章 雑則

第1章 総則

(目的)

第1条 この規程は、経営トップが定める明確な安全方針に基づき、社内に安全最優先意識の徹底を図り、全従業員がこれを徹底して実行すべく、当社の使用する旅客船（以下「船舶」という。）の業務（付随する業務を含む。以下同じ。）を安全、適正かつ円滑に処理するための責任体制及び業務実施の基準を明確にし、もって全社一丸となって輸送の安全を確保することを目的とする。

(用語の意義)

第2条 この規程における用語の意義は、次表に定めるところによる。

番号	用語	意義
(1)	安全マネジメント 態勢	経営トップにより、社内で行われる安全管理が、あるべき手順及び方法に沿って確立され、実施され、維持される状態
(2)	経営トップ	事業者において最高位で指揮し、管理する個人又はグループ
(3)	安全方針	経営トップがリーダーシップを発揮して主体的に関与し設定された輸送の安全を確保するための会社全体の意図及び方向性
(4)	安全重点施策	安全方針に沿って追求し、達成を目指すための具体的施策
(5)	安全統括管理者	経営トップの中から選出した、輸送の安全を確保するための管理業務を統括管理する者
(6)	運航管理者	船長の職務権限に属する事項以外の船舶の運航の管理に関する統括責任者
(7)	運航管理補助者	運航管理者又は副運航管理者の職務を補佐する者
(8)	運航管理者代行	運航管理者が職務を執行できないとき、その職務を代行する者
(9)	陸上作業員	陸上において、旅客又は車両の整理、誘導等の作業に従事する者
(10)	船内作業員	船舶上において、旅客又は車両の整理、誘導等の作業に従事する者 (甲板員が乗船しない場合、船長がその職務を行う)
(11)	運航計画	起終点、寄港地、航行経路、航海速力、運航回数、発着時刻、運航の時季等に関する計画
(12)	配船計画	運航計画を実施するための船舶の特定、当該船舶の回航及び入渠、予備船の投入等に関する計画
(13)	配乗計画	乗組員の編成及びその勤務割り等に関する計画
(14)	発航	現在の停泊場所を解らんして次の目的港への航海を開始すること
(15)	基準航行	基準経路を基準速力により航行すること
(16)	港内	港則法に定める港の区域内（港則法に定めのない港については港湾法の港湾区域内、港則法及び港湾法の適用のない港については社会通念上港として認められる区域内）。ただし、港域が広大であって船舶の運航に影響を与えるおそれのない港域を除く。
(17)	入港	港の区域内、港湾区域内等において、狭水路、閘門等を通航して防波堤等の内部へ進航すること
(18)	運航	「発航」、「基準経路及び基準速力による航行の継続」又は「入港(着岸)」を行うこと
(19)	反転	目的港への航行の継続を中止し、発航港へ引返すこと
(20)	気象・海象	風速（10分間の平均風速）、視程（目標を認めることができる最大距離。）ただし、視程が方向によって異なる場合はその中の最小値をとる。）及び波高（隣り合った波の峰と谷との鉛直距離）
(21)	運航基準図	航行経路（起終点、針路、変針点等）、標準運航時刻、航海速力、その他航行の安全を確保するために必要な事項を記載した図面

(22)	船舶上	船舶の舷側より内側。ただし、舷てい、歩み板等船舶側から架設されたものがある場合はその先端までを含む。
(23)	陸上	船舶上以外の場所。ただし陸上施設の区域内に限る。
(24)	危険物	危険物船舶運送及び貯蔵規則第2条に定める危険物
(25)	陸上施設	岸壁（防舷設備を含む。）、可動橋、人道橋、旅客待合室、駐車場等船舶の係留、旅客及び車両の乗降等の用に供する施設
(26)	車両	道路運送車両法第2条第1項に規定する「道路運送車両」

（運航基準、作業基準、事故処理基準及び地震防災対策基準）

第3条 この規程の実施を図るため、運航基準、作業基準、事故処理基準及び地震防災対策基準を定める。

2 船舶の運航については、この規程及び運航基準に定めるところによる。

3 旅客の乗下船、車両の積込み、積付け及び陸揚げ、船舶の離着岸等に係る作業方法、危険物等の取扱い、旅客への遵守事項の周知等については、この規程及び作業基準に定めるところによる。

4 事故発生時の非常連絡の方法、事故処理組織、その他事故の処理に必要な事項については、この規程及び事故処理基準に定めるところによる。

5 地震が発生した場合又は津波警報等が発せられた場合には、地震防災対策基準に定めるところにより、地震防災対策を実施するものとする。

第2章 経営トップの責務

（経営トップの主体的関与）

第4条 船舶による輸送の安全確保のため、経営トップは次に掲げる事項について主体的に関与し、当社全体の安全マネジメント態勢を適切に運営する。

(1) 関係法令及び社内規程の遵守と安全最優先の原則の徹底

(2) 安全方針の設定

(3) 安全重点施策の策定及び確実な実行

(4) 重大な事故等に対する確実な対応

(5) 安全マネジメント態勢を確立し、実施し、維持するために、かつ、輸送の安全を確保するために必要な要員、情報、輸送施設等を確実に使用できるようにすること

(6) 安全マネジメント態勢の見直し

（経営トップの責務）

第5条 経営トップは、確固たる安全マネジメント態勢の実現を図るため、その責務を的確に果たすべく、次条以下に掲げる内容について、確実に実施する。

2 経営トップは、事業の輸送の安全を確保するための管理業務の実施範囲を明らかにする。

（安全方針）

第6条 経営トップは、安全管理にかかわる当社の全体的な意図及び方向性を明確に示した安全方針を設定し、当社内部へ周知する。

2 安全方針には輸送の安全確保を的確に図るために、次の事項を明記する。

(1) 関係法令及び社内規程の遵守と安全最優先の原則

(2) 安全マネジメント態勢の継続的改善

3 安全方針は、その内容について効果的・具体的な実現を図るため、経営トップの率先垂範により、周知を容易かつ効果的に行う。

4 安全方針は、必要に応じて見直しを行う。

（安全重点施策）

第7条 安全方針に沿って、具体的な施策を実施するため、安全重点施策を策定し実施する。

2 安全重点施策は、それを必要とする部門や組織の階層グループがそれぞれ策定し、その達成度が把握できるような実践的かつ具体的なものとする。

3 安全重点施策は、これを実施するための責任者、手段、日程等を含むものとする。

4 安全重点施策を毎年、進捗状況を把握するなどして見直しを行う。

第3章 安全管理の組織

(安全管理の組織)

第8条 この規程の目的を達成するため、次のとおり安全統括管理者、運航管理者及び運航管理補助者を置く。

本	社	安全統括管理者	1	人
		運航管理者	1	人
		運航管理補助者	1	人

第4章 安全統括管理者及び運航管理者等の選解任並びに代行の指名

(安全統括管理者の選任)

第9条 経営トップは、経営トップに位置づけられ、海上運送法施行規則第7条の2の2に規定された要件に該当する者の中から安全統括管理者を選任する。

(運航管理者の選任)

第10条 経営トップは、安全統括管理者の意見を聴いて海上運送法施行規則第7条の2の3に規定する要件に該当する者の中から運航管理者を選任する。

(安全統括管理者及び運航管理者の解任)

第11条 経営トップは、安全統括管理者又は運航管理者が次の各号のいずれかに該当することとなったときは、当該安全統括管理者又は運航管理者を解任するものとする。

(1) 国土交通大臣の解任命令が出されたとき

(2) 身体の故障その他やむを得ない事由により職務を引続き行うことが困難になったとき

(3) 安全管理規程に違反することにより、運航管理者がその職務を引き続き行うことが輸送の安全の確保に支障を及ぼすおそれがあると認められるとき

(運航管理補助者の選任及び解任)

第12条 経営トップは、安全統括管理者及び運航管理者の推薦により運航管理補助者を選任する。

2 経営トップは、安全統括管理者及び運航管理者の意見を聴いて運航管理補助者を解任する。

(運航管理者代行の指名)

第13条 運航管理者は、運航管理補助者を運航管理者代行に指名する。

第5章 安全統括管理者及び運航管理者等の勤務体制

(安全統括管理者の勤務体制)

第14条 安全統括管理者は、常時連絡できる体制にななければならない。

2 安全統括管理者がその職務を執ることができないときは経営トップが職務を執るものとする。

(運航管理者の勤務体制)

第15条 運航管理者は、船舶が就航している間は、原則として本社又は本船に勤務するものとし、船舶の就航中に職場を離れるときは本社の運航管理補助者と常時連絡できる体制にななければならない。

2 運航管理者は、前項の連絡の不能その他の理由により、その職務を執ることができないと認めるときは、あらかじめ運航管理者代行にその職務を引き継いでおくものとする。ただし、引継ぎ前に運航管理者と運航管理者との連絡が不能となったときは、連絡がとれるまでの間運航管理者代行が自動的に運航管理者の職務を執るものとする。

(運航管理者補助者の勤務体制)

第16条 運航管理者補助者は、船舶が就航している間は、原則として本社又は本船に勤務するものとする。勤務中、やむを得ず職場を離れる等その職務を執ることができないと認めるときは、あらかじめその旨を運航管理者に連絡しなければならない。

第6章 安全統括管理者及び運航管理者等の職務及び権限

(安全統括管理者の職務及び権限)

第17条 安全統括管理者の職務及び権限は、次のとおりとする。

(1) 安全マネジメント態勢に必要な手順及び方法を確立し、実施し、維持すること。

(2) 安全マネジメント態勢の課題又は問題点を把握するために、安全重点施策の進捗状況、情報伝達及びコミュニケーションの確保、事故等に関する報告、是正措置及び予防措置の実施状況等、安全マネジメント態勢の実施状況及び改善の必要性の有無を経営トップへ報告し、記録すること。

(3) 関係法令の遵守と安全最優先の原則を当社内部へ徹底するとともに、安全管理規程の遵守を確実にすること。

(運航管理者の職務及び権限)

第18条 運航管理者の職務及び権限は、次のとおりとする。

(1) この規程の次章以下に定める職務を行うほか、船長の職務権限に属する事項を除き、船舶の運航の管理及び輸送の安全の確保に関する業務全般を統轄し、安全管理規程の遵守を確実にしてその実施の確保を図ること。

(2) 船舶の運航に関し、船長と協力して輸送の安全を確保すること。

(3) 運航管理補助者及び陸上作業員を指揮監督すること。

2 運航管理者の職務及び権限は、法令に定める船長の職務及び権限を侵し、又はその責任を軽減するものではない。

(運航管理者補助者の職務)

第19条 本社に勤務する運航管理者補助者は、運航管理者を補佐するほか、運航管理者がその職務を執行できないときは、その職務を代行するものとする。

2 運航監視補助者は、船舶の運航の管理に関して、運航管理者を補佐するとともに運航管理者の指揮を受けて次の事項を実施するものとする。

(1) 陸上における危険物その他旅客の安全を害するおそれのある物品の取扱いに関する作業の指揮監督

(2) 陸上における旅客の乗下船、車両の積み込み及び陸揚げ並びに船舶の離着岸の際における作業の指揮監督並びに船舶上におけるこれらの作業に関する船長への助言

(3) 陸上施設の点検及び整備

(4) 旅客等が遵守すべき事項等の周知

第7章 安全管理規程の変更

(安全管理規程の変更)

第20条 安全統括管理者又は運航管理者は、それぞれの職務に関し、関係法令の改正、社内組織又は使用船舶の変更、航路の新設又は廃止等この規程の内容に係る事項に常に留意し、当該事項に変更が生じたときは船長の意見を聴取のうえ、遅滞なく規程の変更を発議しなければならない。

2 経営トップは、前項の発議があったときは、関係の責任者の意見を参考として規程の変更を決定する。

第8章 運航計画、配船計画及び配乗計画

(運航計画及び配船計画の作成及び改定)

第21条 運航計画又は配船計画を作成又は改定する場合は、運航管理者は使用船舶の性能、使用港の港勢、航路の交通状況及び自然的性質等についてその安全性を検討するものとする。

(配乗計画の作成及び改定)

第22条 配乗計画を作成又は改定する場合は、運航管理者は法定職員が適正に確保されているか、乗組員が過労になることはないか、航路に精通した船舶職員が乗組むことになっているか等について、その安全性を検討するものとする。

(運航計画、配船計画及び配乗計画の臨時変更)

第23条 運航計画、配船計画又は配乗計画を臨時に変更する必要がある場合は、前2条に準じ運航管理者がその安全性を検討するものとする。

2 船舶、陸上施設又は港灣の状況が船舶の運航に支障を及ぼすおそれがあると認められる場合は、船長及び運航管理者は、協議により運航休止等の運航計画又は配船計画の臨時変更の措置をとらなければならない。

第9章 運航の可否判断

(運航の可否判断)

第24条 船長は、適時、運航の可否判断を行い、気象・海象が一定の条件に達したと認めるとき又は達するおそれがあると認めるときは、運航中止の措置をとらなければならない。

2 船長は、運航中止に係る判断が困難であると認めるときは、運航管理者と協議するものとする。

3 運航管理者は、台風等の荒天時において、船長からの求めがある場合には、第29条の各事項の情報提供を行うとともに、必要に応じ、避航や錨泊による運航中止の措置に関する助言等適切な援助に努めるものとする。

4 第二項の協議において両者の意見が異なるときは、運航を中止しなければならない。

- 5 船長は、運航中止の措置をとったときは、速やかに、その旨を運航管理者に連絡しなければならない。
- 6 運航管理者は、船長が運航中止の措置又は運航の継続措置をとったときは、速やかに、その旨を安全統括管理者へ連絡しなければならない。
- 7 運航中止の措置をとるべき気象・海象の条件及び運航中止の後に船長がとるべき措置については、運航基準に定めるところによる。

(運航管理者の指示)

第25条 運航管理者は、運航基準の定めるところにより運航が中止されるべきであると判断した場合において、船長から運航を中止する旨の連絡がないとき又は運航する旨の連絡を受けたときは、船長に対して運航中止を指示するとともに、安全統括管理者へ連絡しなければならない。

2 運航管理者は、いかなる場合においても船長に対して発航、基準航行の継続又は入港を促し若しくは指示してはならない。

(経営トップ又は安全統括管理者の指示)

第26条 経営トップ又は安全統括管理者は、濃霧注意報の発令など運航基準の定めるところにより運航が中止されるおそれがある情報を入手した場合、直ちに、運航管理者へ運航の可否判断を促さなければならない。

2 経営トップ又は安全統括管理者は、運航管理者から船舶の運航を中止する旨の連絡があった場合、それに反する指示をしてはならない。

3 経営トップ又は安全統括管理者は、船長が運航の可否判断を行い、運航を継続する旨の連絡が(運航管理者を経由して)あった場合は、その理由を求めなければならない。理由が適切と認められない場合は、運航中止を指示しなければならない。

(運航管理者の援助措置)

第27条 運航管理者は、船長から臨時寄港する旨の連絡を受けたときは、当該寄港地における使用岸壁の手配等適切な援助を行うものとする。

(運航の可否判断等の記録)

第28条 運航管理者及び船長は、運航中止基準にかかる情報、運航の可否判断、運航中止の措置及び協議の結果等を記録しなければならない。

第10章 運航に必要な情報の収集及び伝達

(運航管理者の措置)

第29条 運航管理者は、次に掲げる事項を把握し、(4)及び(5)については必ず、その他の事項については必要に応じ船長に連絡するものとする。

- (1) 気象・海象に関する情報
- (2) 港内事情、航路の自然的性質
- (3) 陸上施設の状況
- (4) 水路通報、港長公示等官公庁の発する運航に関する情報
- (5) 乗船した旅客数及び車両数
- (6) 乗船待ちの旅客数及び車両数
- (7) 船舶の動静
- (8) その他航行の安全の確保のために必要な事項

(船長の措置)

第30条 船長は、次に掲げる場合には必ず運航管理者に連絡しなければならない。

- (1) 発航前検査(点検)を終え出港するとき
- (2) 運航基準に定められた地点に達したとき
- (3) 入港したとき
- (4) 事故処理基準に定める事故が発生したとき
- (5) 運航計画又は航行の安全に係わりを有する船体、機関、設備等に修理又は整備を必要とする事態が生じたとき

とき

2 船長は、次に掲げる事項の把握に努め必要に応じ運航管理者に連絡するものとする。

- (1) 気象・海象に関する情報
- (2) 航行中の水路の状況

(運航基準図)

第31条 運航管理者は、船長と協議して運航基準図を各航路及び各船舶ごとに作成し各船舶及び本社に備え付けなければならない。

2 運航基準図に記載すべき事項は、運航基準に定めるところによる。

第11章 輸送に伴う作業の安全の確保

(作業体制)

第32条 運航管理者は陸上従業員の中から陸上作業員を、船長は乗組員の中から船内作業員を指名する。

2 運航管理者は陸上作業員の中から陸上作業指揮者を、船長は船内作業員の中から船内作業指揮者を指名する。

3 運航管理者は委託契約に基づき姫路港における陸上作業を指揮監督する。

委託契約に基づく委託会社は以下のとおり。

姫路港：(有)高福ライナー

上記の委託会社の陸上作業員の中から陸上作業指揮者を指名しておくものとする。

4 陸上作業指揮者及び船内作業指揮者は、それぞれ陸上作業及び船内作業を指揮するとともに、両者緊密な連携の下に輸送の安全の確保に努めなければならない。

5 作業員の具体的配置、陸上作業指揮者及び船内作業指揮者の所掌その他の作業体制については作業基準に定めるところによる。

(危険物等の取扱い)

第33条 危険物その他の旅客の安全を害するおそれのある物品の取扱いは、法令及び作業基準に定めるところによる。

(旅客の乗下船等)

第34条 旅客の乗船及び下船、車両の積み込み、積付け及び陸揚げ並びに船舶の離着岸時の作業については作業基準に定めるところによる。

(発航前点検)

第35条 船長は、発航前に船舶が航海に支障がないかどうか、その他航海に必要な準備が整っているかどうか等を点検しなければならない。

(船内点検)

第36条 奈座港～網手港の一般旅客定期航路において、船内作業員は、出港後船長の指示により、船内の状況を点検する。その他の航路において、船長は、航海中、船内の状況に留意し、直接状況を見られない場所その他必要と認める場所については、必要に応じて点検する。

(旅客等の遵守すべき事項等の周知)

第37条 運航管理者及び船長は、法令及び作業基準に定めるところにより、それぞれ陸上及び船内において、旅客等の遵守すべき事項及び注意すべき事項の周知徹底を図らなければならない。

(飲酒等の禁止)

第38条 安全統括管理等は、アルコール検知器を用いた、アルコール検査体制を構築しなければならない。

2 乗組員は、飲酒等の後、正常な当直業務ができるようになるまでの間及びいかなる場合も呼気1リットル中のアルコール濃度が0.15mg以上である間、当直を実施させてはならない。

3 船長は、乗組員が飲酒等の後、正常な当直業務ができるようになるまでの間及びいかなる場合も呼気1リットル中のアルコール濃度が0.15mg以上である間、当直を実施させてはならない。

第12章 輸送施設の点検整備

(船舶検査結果の確認)

第39条 運航管理者は、船舶が法令に定める船舶検査を受検したときは、当該検査の結果を確認しておくものとする。

(船舶の点検整備)

第40条 船長は、船体、機関、諸設備、諸装置等について点検簿を作成し、それに従って、原則として毎日1回以上点検を実施するものとする。ただし、当日、発航前検査を実施した事項については点検を省略することができる。

2 船長は、前項の点検中、異常を発見したときは、直ちにその概要を運航管理者に報告するとともに、修復整備の措置を講じなければならない。

(陸上施設の点検整備)

第42条 運航管理者は、陸上施設点検簿に基づいて毎日1回以上、係留施設(浮き桟橋、岸壁、ビット、防舷材等)、乗降用施設(タラップ、歩み板等)、転落防止施設(ハンドレール、チェーン等)等について点検し、異常のある箇所を発見したときは、直ちに修復整備の措置を講じなければならない。

なお、当該施設が港湾管理者その他の者の管理に属するものである場合は、当該施設の管理者に通知して、その修復整備を求めるものとする。

第13章 海難その他の事故の処理

(事故処理にあたっての基本的態度)

第42条 事故の処理にあたっては、次に掲げる基本的態度で臨むものとする。

- (1) 人命の安全の確保を最優先とすること。
- (2) 事態を楽観視せず常に最悪の事態を念頭におき措置を講ずること。
- (3) 事故処理業務は、すべての業務に優先して実施すること。
- (4) 船長の対応措置に関する判断を尊重すること。
- (5) 陸上従業員は、陸上でとりうるあらゆる措置を講ずること。

(船長のとるべき措置)

第43条 船長は、自船に事故が発生したときは、人命の安全の確保のための万全の措置、事故の拡大防止のための措置、旅客の不安を除去するための措置等必要な措置を講ずるとともに、事故処理基準に定めるところにより、事故の状況及び講じた措置を速やかに運航管理者及び海上保安官署等に連絡しなければならない。この場合において措置への助言を求め、援助を必要とするか否かの連絡を行わなければならない。

2 船長は、自船が重大かつ急迫の危険に陥った場合又は陥るおそれがある場合は、直ちに遭難通信を発しなければならない。なお、携帯電話がある場合は、併せて「118番」へ通報しなければならない。

(運航管理者のとるべき措置)

第44条 運航管理者は、船長からの連絡等によって事故の発生を知ったとき又は船舶の動静を把握できないときは、事故処理基準に定めるところにより必要な措置をとるとともに、安全統括管理者へ速報しなければならない。

(経営トップ及び安全統括管理者のとるべき措置)

第45条 安全統括管理者は、運航管理者等からの連絡によって事故の発生を知ったときは、事故処理基準に定めるところにより必要な措置をとるとともに、経営トップへ速報しなければならない。

2 経営トップ及び安全統括管理者は、事故状況、被害規模等を把握・分析し、適切に対応措置を講じなければならない。また、現場におけるリスクを明確にし、必要な対応措置を講じなければならない。

(事故の処理)

第46条 事故の処理は、事故処理基準に定める事故処理組織により行うものとする。

(通信の優先処理)

第47条 事故関係の通信は、最優先させ、迅速かつ確実に処理されなければならない。

(関係官署への報告)

第48条 運航管理者は、事故の発生を知ったときは、速やかに関係運輸局及び海上保安官署にその概要及び事故処理の状況を報告し助言を求めなければならない。

(事故の原因等の調査)

第49条 安全統括管理者及び運航管理者は、それぞれの職務に応じ、事故の原因及び事故処理の適否を調査し、事故再発の防止及び事故処理の改善を図るものとする。

第14章 安全に関する教育、訓練及び内部監査等

(安全教育)

第50条 安全統括管理者及び運航管理者は、運航管理補助者、陸上作業員、乗組員、安全管理に従事する者、内部監査を担当する者に対し、安全管理規程(運航基準、作業基準、事故処理基準及び地震防災対策基準を含む。)、船員法及び海上衝突予防法等の関係法令その他輸送の安全を確保するために必要と認められる事項について理解しやすい具体的な安全教育を定期的実施し、その周知徹底を図らなければならない。

2 運航管理者は、航路の状況、海難その他の事故及びインシデント(事故等の損害を伴わない危険事象)事例を調査研究し、随時又は前項の教育に併せて乗組員に周知徹底を図るものとする。

(操練)

第51条 船長は、法令に定める操練を行ったときは、その実施状況を運航管理者に報告するものとする。

(訓練)

第52条 安全統括管理者及び運航管理者は、経営トップの支援を得て関係者とともに年1回以上事故処理に関する訓練を計画し、年1回以上これを実施しなければならない。訓練は、全社的体制で処理する規模の事故を想定した実践的なものとする。この場合、前条の操練は当該訓練に併せて実施することができる。

(記録)

第53条 運航管理者は、前3条の教育等を実施したときは、その概要を記録簿に記録しておくものとする。

(内部監査及び見直し)

第54条 内部監査を行う者は、経営トップの支援を得て関係者とともに年1回以上船舶及び陸上施設の状態並びに安全管理規程の遵守状況の他、安全マネジメント態勢全般にわたり内部監査を行うものとし、船舶の監査は停泊中及び航海中の船舶について行うものとする。さらに、重大事故が発生した場合には速やかに実施する。

2 内部監査にあたっては、経営トップは、その重要性を社内に周知徹底する。

3 内部監査を行うに際し、安全マネジメント態勢の機能全般に関し見直しを行い、改善の必要性、実施時期について評価し、改善に向け作業する。

4 内部監査及び見直しを行ったときは、その内容を記録する。

5 内部監査を行う者は、安全統括管理者及び運航管理者等が業務の監査を行うほか、特に陸上側の安全マネジメント態勢については、監査の客観性を確保するため当該部門の業務に従事していない者が監査を行う。

第15章 雑則

(安全管理規程等の備付け等)

第55条 安全統括管理者及び運航管理者は、それぞれの職務に応じ、安全管理規程（運航基準、作業基準、事故処理基準及び地震防災対策基準を含む。）及び運航基準図を船舶、本社その他必要と認められる場所に、容易に閲覧できるよう備え付けておかなければならない。

2 安全マネジメント態勢を確立し、実施し、維持するために、それぞれの職務に関し作成した各種文書はそれぞれの職務に応じ適切に管理する。

(情報伝達)

第56条 安全統括管理者は、パソコン、社内LAN等を活用した輸送の安全の確保に関する情報のデータベース化を行うとともに容易なアクセス手段を用意する。

2 輸送の安全に係る運航・整備等輸送サービスの実施に直接携わる部門が、現場の顕在的課題、潜在的課題等を、経営トップへの直接上申する手段(目安箱、社内メール等)を用意する。

3 安全統括管理者は前項の上申又はその他の手段他により安全にかかる意見等の把握に努め、その検討、実現反映状況について社内へ周知する。

4 安全統括管理者は、輸送の安全を確保するために講じた措置を適宜の方法により外部に公表しなければならない。また、輸送の安全に係る情報を適時、外部に対して公表する。

附則

この規程は、平成18年10月1日より実施する。

この規定は、平成19年8月1日より実施する。

この規定は、平成23年10月27日より実施する。

この規定は、平成23年12月27日より実施する。

この規定は、平成27年6月1日より実施する。

この規定は、平成28年2月1日より実施する。

この規定は、平成28年11月28日より実施する。

この規定は、令和2年4月1日より実施する。

この規定は、令和3年11月1日より実施する。

非 常 連 絡 表

地 区	連 絡 先	電 話 番 号	
本 社	本 社	代 表	079-326-0559
船 舶	運航管理者 池田勇貴	携 帯	090-9163-3145
	運航管理者補助者 池田田鶴	自 宅	079-326-0064
	第三坊勢渡船	池田 良和・携帯	090-1448-3988
	おりおん	池田 和彦・携帯	090-3034-0559
	あーす	池田 勇貴・携帯	090-8823-0559

官 公 署 等 連 絡 先

地 区	連 絡 先	所 在 地	電 話 番 号
姫 路	神戸運輸監理部	神 戸	078-321-7058
	姫路海事事務所 (平日)	姫 路	079-234-2511
	姫路海事事務所 (時間外)		090-6060-3584
	神戸海上保安部	神 戸	078-991-2027
	姫路海上保安部	姫 路	079-231-5063
	加古川保安署	加 古 川	0794-35-0671
	飾磨消防署	姫 路	079-233-0119
飾磨警察署	姫 路	079-235-0110	
家 島	家島町消防団坊勢分団	家 島	079-327-1234
	坊勢駐在所	家 島	079-326-0251

消 防 1 1 9 警 察 1 1 0 海 上 保 安 1 1 8

医 療 機 関 関 連 連 絡 表

地 区	病 院 名	所 在 地	電 話 番 号
姫 路	ツカザキ記念病院	姫 路	079-294-8555
家 島	ぼうぜ医院	家 島	079-326-0253
姫 路	兵庫県立はりま姫路総合病院	姫 路	079-289-5080

事故処理基準

令和3年11月1日
坊勢渡船有限公司

目次

- 第1章 総則
- 第2章 事故等発生時の通報
- 第3章 事故の処理等

第1章 総則

(目的)

第1条 この基準は、安全管理規程に基づき、当社の運航中の船舶に係る事故等の処理に関し、安全管理規程の運用上の基準を明確にすることにより、事故等処理を迅速かつ適切に実施し、人命の安全の確保と損害の局限を図るとともに、事故等の原因等を究明し、将来の船舶の運航の安全に資することを目的とする。

(事故等の範囲)

第2条 この基準において、「事故」とは当社の運航中の船舶に係る(1)～(4)に掲げる事象をいい、「事故等」とは事故及び(5)の事態(以下「インシデント」という。)をいう。

(1) 旅客、乗組員又はその他の乗船者の死亡、行方不明、負傷若しくは疾病又はその他の人身事故(以下「人身事故」という。)

(2) 衝突、乗揚げ、火災、浸水、漂流、行方不明、機関停止等重大な機関故障又はその他の救助を必要とする船舶の海難事故

(3) 航路の障害、港湾施設の損傷又は荒天等による運航の障害

(4) 強取(乗っ取り)、殺人、傷害又は暴行・脅迫等の不法行為による運航の障害

(5) 前記(1)～(3)の事象に至るおそれの大きかった事態

(軽微な事故への準用)

第3条 本事故処理基準は、必要に応じ、前条に定める事故以外の当社の運航中の船舶に係る事故に準用するものとする。

第2章 事故等発生時の通報

(非常連絡)

第4条 船長は、事故の状況を運航管理者に報告する場合は速報を旨とし、判明したものから逐次追報することにより次条の項目を網羅するよう心がけなければならない。

2 船長の海上保安官署等への連絡は、初動時は「118番」による。以後、別表「官公署連絡表」により最寄りの海上保安官署等を行うものとする。

3 運航管理者は事故が発生したときは、速やかに、事故の状況について判明したものから逐次電話(FAXを含む)又は口頭で運輸局等に報告するものとする。インシデントが発生したときは、被害発生に及ばないことを見極めた上、後日資料化するものとするが、同種事案が再発する可能性が高い場合は、遅滞なく、その状況を運輸局等に報告するものとする。非常連絡事項を記載した報告様式(FAX用紙)を船舶及び事務所に備え置くものとする。

4 非常連絡は、原則として、次表によるものとする。ただし、事故の内容によっては、運航管理者の判断で、運輸局等及び海上保安部等を除き連絡すべき範囲を限定することができる。

非常連絡表

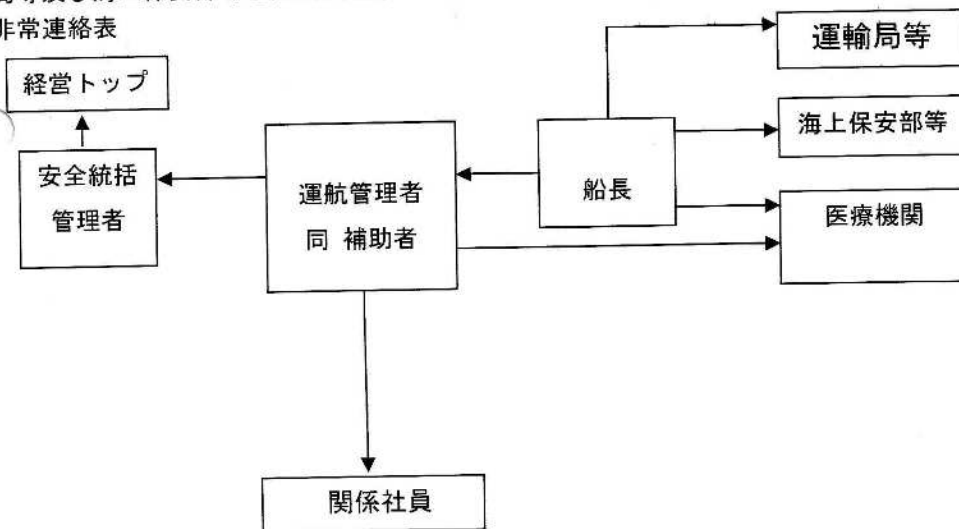

(非常連絡事項)

第5条 事故等が発生した場合の連絡は、原則として次の区分により行うものとする。

(1) 全事故等に共通する事項

- ① 船名
- ② 日時
- ③ 場所
- ④ 事故等の種類
- ⑤ 死傷者の有無
- ⑥ 救助の要否
- ⑦ 当時の気象・海象

(2) 事故等の態様による事項

	事故等の種類	連絡事項
a	衝突	<ol style="list-style-type: none"> ① 衝突の状況（衝突時の両船の針路、速力等又は岸壁等への接近状況） ② 船体、機器、車両の損傷状況 ③ 浸水の有無（あるときはd項） ④ 流出油の有無（あるときはその程度及び防除措置） ⑤ 自力航行の可否 ⑥ 相手船の船種、船名、総トン数、（用）船主・船長名（できれば住所、連絡先） －船舶衝突の場合 ⑦ 相手船の状況（船体損傷の状況、死傷者の有無、救助の要否等） －船舶衝突の場合
b	乗揚げ	<ol style="list-style-type: none"> ① 乗揚げの状況（乗揚げ時の針路、速力、海底との接触個所、船体傾斜、吃水の変化、陸岸との関係等） ② 船体周囲の水深、底質及び付近の状況 ③ 潮汐の状況、船体に及ぼす風潮及び波浪の影響 ④ 船体、機器、車両の損傷状況 ⑤ 浸水の有無（あるときはd項） ⑥ 離礁の見通し及び陸上からの救助の可否 ⑦ 流出油の有無（あるときはその程度及び防除措置）
c	火災	<ol style="list-style-type: none"> ① 出火場所及び火災の状況 ② 出火原因 ③ 船体、機器、車両の損傷状況 ④ 消火作業の状況 ⑤ 消火の見通し
d	浸水	<ol style="list-style-type: none"> ① 浸水個所及び浸水の原因 ② 浸水量及びその増減の程度 ③ 船体、機器、車両の損傷状況 ④ 浸水防止作業の状況 ⑤ 船体に及ぼす風浪の影響 ⑥ 浸水防止の見通し ⑦ 流出油の有無（あるときはその程度及び防除措置）
e	強取、殺人傷害、暴行等の不法行為	<ol style="list-style-type: none"> ① 事件の種類 ② 事件発生の端緒及び経緯 ③ 被害者の氏名、被害状況等 ④ 被疑者の人数、氏名等 ⑤ 被疑者が凶器を所持している場合は、その種類、数量等 ⑥ 措置状況
f	人身事故 （行方不明を除く）	<ol style="list-style-type: none"> ① 事故の発生状況 ② 死傷者数又は疾病者数 ③ 発生原因 ④ 負傷又は疾病の程度 ⑤ 応急手当の状況 ⑥ 緊急下船の必要の有無

g	旅客、乗組員等の行方不明	① 行方不明が判明した日時及び場所 ② 行方不明の日時、場所及び理由（推定） ③ 行方不明者の氏名等 ④ 行方不明者の遺留品等
h	その他の事故	① 事故の状況 ② 事故の原因 ③ 措置状況
i	インシデント	① インシデントの状況 ② インシデントの原因 ③ 措置状況

第3章 事故の処理等

（船長のとるべき措置）

第6条 事故が発生したときに、旅客の安全、船体、車両の保全のために船長が講ずべき必要な措置はおおむね次のとおりである。

(1) 海難事故の場合

- ① 損傷状況の把握及び事故局限の可否の検討
- ② 人身事故に対する早急な救護
- ③ 連絡方法の確立（船内及び船外）
- ④ 旅客への正確な情報の周知及び状況に即した適切な旅客の誘導
- ⑤ 二次災害及び被害拡大を防止するための適切な作業の実施

(2) 不法事件の場合

- ① 被害者に対する早急な救護
- ② 不法行為者の隔離又は監視
- ③ 連絡方法の確立（船内及び船外）
- ④ 旅客に対する現状及び措置状況の周知と旅客の軽率な行為の禁止
- ⑤ 不法行為が継続している場合、中止を求める不法行為者への説得

（運航管理者のとるべき措置）

第7条 運航管理者は、通常連絡、入港連絡等の船長からの連絡が異常に遅延している場合又は連絡なしに入港が異常に遅延している場合は、遅滞なく船舶の動静把握のために必要な措置を講じなければならない。

2 運航管理者は、前項の措置を講じたにもかかわらず船舶の動静を把握できないときは、直ちに関係海上保安官署等に連絡するとともに第4条（非常連絡）に従って関係者に通報しなければならない。

3 事故の発生を知ったとき又は船舶の動静が把握できないときに運航管理者がとるべき必要な措置はおおむね次のとおりである。

- (1) 事故の実態把握及び救難に必要な情報の収集及び分析
- (2) 海上保安官署への救助要請
- (3) 行方不明者の捜索又は本船の救助のための捜索船又は救助船等の手配
- (4) 必要人員の派遣及び必要物資の補給等
- (5) 船長に対する必要事項の連絡及び助言
- (6) 医師、病院、宿舎の手配等の旅客の救護のための措置
- (7) 乗船客の氏名の確認及びその連絡先への通知

(事故処理組織)

第8条 事故処理の組織、編成及び職務は次のとおりとする。

・事故処理組織表

	職務
経営トップ	総指揮
安全統括管理者、運航管理者	総指揮補佐又は総指揮
救難対策班 班長 池田和彦 班員 池田勇貴	事故の実態の把握、事故関係情報の収集、船舶及び関係機関との連絡、救難の実施、その他救難に必要な事項に関する事。
旅客対策班 班長 池田勇貴 班員 池田和彦	旅客及び被災者の把握、被災者の救護、欠航使の旅客処理その他旅客(車両)対策に関する事。
庶務対策班 班長 池田田鶴 班員 前田 希 " 山本陽子	被災者の近親者への連絡及び世話、報道関係者の対応(発表を除く。)、救援関係物資の調達・補給、その他庶務に関する事。

(医療救護の連絡等)

第9条 船長及び運航管理者は、船内に医療救護を必要とする事態が発生したときは、乗船者に医師がいる場合はその医師の協力を要請することとし、不在の場合は別表「医療機関連絡表」により最寄りの医師と連絡をとり、その指示のもとに適切な措置を講じなければならない。

(現場の保存)

第10条 船長及び運航管理者は、事故の処理後関係海上保安官署等と連絡をとりつつ、運航に支障のない限り事故の原因の調査を行うとともに、事件の捜査の対象となる場所及び物品の保存に努めなければならない。

運航基準

令和7年3月1日
坊勢渡船有限公司

目次

- 第1章 目的
- 第2章 運航の可否判断
- 第3章 船舶の航行

第1章 目的

(目的)

第1条 この基準は、安全管理規程に基づき、西島（いえしま自然体験センター）～家島（網手港）（※）、西島（いえしま自然体験センター）～姫路港、坊勢～姫路港、相生～西大寺、姫路港起点広畑網干沖周遊航路、家島諸島周辺海域航路の船舶の運航に関する基準を明確にし、もって航海の安全を確保することを目的とする。

※起終点：西島（いえしま自然体験センター）～坊勢（奈座港）～家島（網手港）

第2章 運航の可否判断

(発航の可否判断)

第2条 船長は、発航前に運航の可否判断を行い、発航地港内の気象・海象が次に掲げる条件の一に達していると認めるときは、発航を中止しなければならない。

港名	気象・海象	風速	波高	視程
第1章第1条に掲げる各港		NW～N 11m/s以上 その他 13m/s以上	0.5m以上	500m以下

2 船長は、発航前において、航行中に遭遇する気象・海象（視程を除く。）に関する情報を確認し、次に掲げる条件に達するおそれがあるときは、発航を中止しなければならない。

風速 NW～N 11m/s以上 その他 13m/s以上	波高 1m 以上
--------------------------------	----------

3 船長は、前2項の規定に基づき発航の中止を決定したときは、旅客の下船、保船措置その他の適切な措置をとらなければならない。

(基準航行の可否判断等)

第3条 船長は、基準航行を継続した場合、船体の動揺等により安全な運航が困難になるおそれがあると認めるときは、基準航行を中止し、減速、適宜の変針、基準経路の変更その他適切な措置をとらなければならない。

2 前項に掲げる事態が発生するおそれのあるおおよその気象・海象は、次に掲げるとおりである。

風速 NW～N 11m/s以上 その他 13m/s以上	波高 1m 以上
--------------------------------	----------

3 船長は、航行中、周囲の気象・海象（視程を除く。）に関する情報を確認し、次に掲げる条件の一に達するおそれがあると認めるときは、目的港への航行の継続を中止し、反転、避泊又は臨時寄港の措置をとらなければならない。ただし、基準経路の変更により目的港への安全な航行の継続が可能と判断されるときは、この限りでない。

風速 NW～N 11m/s以上 その他 13m/s以上	波高 1m 以上
--------------------------------	----------

4 船長は、航行中、周囲の視程に関する情報を確認し、次に掲げる条件に達したと認めるときは、基準航行を中止し、当直体制の強化及びレーダの有効利用を図るとともにその時の状況に適した安全な速力とし、状況に応じて停止、航路外錨泊又は基準経路変更の措置をとらなければならない。

視程 500m以下

(入港の可否判断)

第4条 船長は、入港予定港内の気象・海象に関する情報を確認し次に掲げる条件の一に達していると認めるときは、入港を中止し、適宜の海域での錨泊、抜港、臨時寄港その他の適切な措置をとらなければならない。

港名	気象・海象	風速	波高	視程
第1章第1条に掲げる各港		NW～N 11m/s以上 その他 13m/s以上	0.5m以上	500m以下

(運航の可否判断等の記録)

第4条の2 運航管理者及び船長は、運航の可否判断、運航中止の措置及び協議の内容を記録するものとする。運航

中止基準に達した又は達するおそれがあった場合における運航継続の措置については、判断理由を記載すること。記録は適時まとめて記載してもよい。

第3章 船舶の航行

(航海当直配置等)

第5条 船長は、運航管理者と協議して次の配置を定めておくものとする。変更する場合も同様である。

- (1) 出入港配置
- (2) 通常航海当直配置
- (3) 狭視界航海当直配置
- (4) 荒天航海当直配置

(運航基準図等)

第6条 運航基準図に記載すべき事項は次のとおりとする。

なお、運航管理者は、当該事項のうち必要と認める事項について運航基準図の分図、別表等を作成して運航の参考に資するものとする。

- (1) 起点、終点の位置並びにこれらの相互間の距離
- (2) 航行経路（針路、変針点、基準経路の名称等）
- (3) 標準運航時刻（起点、終点発着時刻）
- (4) その他航行の安全を確保するために必要な事項

2 船長は、基準経路、避険線その他必要と認める事項を常用海図に記入して航海の参考に資するものとする。

(基準経路)

第7条 基準経路は、運航基準図に記載のとおり常用（第1）基準経路及び第2基準経路の2経路とする。

2 船長は、第2基準経路を航行しようとするときは、発航前に運航管理者にその旨連絡しなければならない。

(速力基準等)

第8条 速力基準は、次表のとおりとする。

・第三坊勢渡船

名称	速力	毎分機関回転数
微速	3ノット	700rpm
半速	7ノット	1400rpm
航海速力	12ノット	2000rpm

・あーす

名称	速力	毎分機関回転数
微速	3ノット	500rpm
半速	6ノット	1000rpm
航海速力	12ノット	1700rpm

・おりおん

名称	速力	毎分機関回転数
微速	15ノット	1300rpm
半速	23ノット	1400rpm
航海速力	27ノット	2000rpm

2 船長は、速力基準表を船橋内の操作する位置から見易い場所に掲示しなければならない。

(特定航法)

第9条 坊勢（奈座）港の航法 他社との協定航法を遵守する。

(1) 船舶は、入港しようとするときは奈座港の波よけを左に見て水路に入り、水路の右側を航行しなければならない。

(2) 船舶は、入港しようとするときは、水路の右側を航行し、奈座港の波よけを左に見て通過しなければならない。

(3) 船舶は、水路においては他の船舶と平行して航行し又は船舶を追い越してはならない。

(4) 奈座港の入出港については、減速して航行しなければならない。

(連絡方法)

第10条 船長と運航管理者又は運航監理補助者との連絡は、携帯電話で行う。

(機器点検)

第11条 船長は必要に応じて、機関の後進（CCPの場合は翼角作動）、舵等の点検を実施する。

(記録)

第12条 船長及び運航管理者は、基準航路の変更に関して協議を行った場合は、その内容を記録するものとする。

作業基準

令和7年3月1日
坊勢渡船有限会社

目次

- 第1章 目的
- 第2章 作業体制
- 第3章 危険物等の取扱い
- 第4章 乗下船作業
- 第5章 旅客の遵守事項等の周知

第1章 目的

(目的)

第1条 この基準は、安全管理規程に基づき、西島（いえしま自然体験センター）～家島（網手港）（※）、西島（いえしま自然体験センター）～姫路港、坊勢～姫路港、相生～西大寺、姫路港起点広畑網干沖周遊航路、家島諸島周辺海域航路の作業に関する基準を明確にし、もって輸送に関連する作業の安全を確保することを目的とする。

※起終点：西島（いえしま自然体験センター）～坊勢（奈座港）～家島（網手港）

第2章 作業体制

(作業体制)

第2条 運航管理者又は運航監理補助者は、陸上作業員を指揮して陸上において、乗船待機中の旅客の整理、乗下船する旅客の誘導、船舶の離着岸時の綱取り及び綱放し、タラップ等の旅客乗降用設備の付け離し操作等の作業を実施する。

2 船長は船内作業員を指揮して、船舶上における乗下船する旅客の誘導、離着岸時における諸作業を実施する。

第3章 危険物等の取扱い

(危険物等の取扱い)

第3条 危険物の取扱いは、運航管理者の指示に従い、危険物船舶運送及び貯蔵規則等関係法令に定めるところにより行うものとする。なお、原動機付自転車等については、荒天時等、気象、海象の状況（風速NW9m/s以上、その他10m/s以上）により、車止め及びロープ等で固縛することとする。

2 刀剣、銃器、兵器その他旅客の安全を害するおそれのある物品の取扱いについては、運航管理者の指示に従い運送を拒絶するか又は一定の条件を付けて運送を引き受けるものとする。ただし、原則として船室に持ち込むことは拒絶しなければならない。

3 陸上作業員又は船内作業員は、旅客の手荷物、小荷物その他の物品が前2項の物品に該当するおそれがあると認めるときは、運航管理者又は船長の指示を受けて運送申込人の立会いのもとに点検し、必要な措置を講ずるものとする。

4 船長及び陸上作業員は前3項の措置を講じたときは、直ちに、その状況を運航管理者に報告するものとする。

第4章 乗下船作業

(乗船作業)

第4条 旅客の乗船は、原則として離岸5分前とする。

2 離岸5分前になったときは、船内作業員は舷門を開放し、陸上作業員に旅客の乗船を開始するよう合図する。

3 陸上作業員は、旅客を乗船口に誘導する。

3 陸上作業員及び船内作業員は、乗船旅客数（無料幼児を含む。）を把握し、旅客定員を超えていないことを確認して、それぞれ運航管理補助者及び船長に乗船旅客数を報告する。

(離岸作業)

第5条 運航管理者又は運航監理補助者は、離岸作業完了後、適切な時期に出港の合図をさせるとともに、見送人等が離岸作業により危害を受けないよう退避させ、岸壁上の状況が離岸に支障ないことを確認して、その旨を船内作業員に連絡し、陸上作業員を所定の位置に配置する。

2 運航管理者又は運航監理補助者は、船長の指示により陸上作業員を指揮して迅速、確実に係留策を放す。

(着岸作業)

第6条 運航管理者又は運航監理補助者は、船舶の着岸時刻5分前までに綱取りその他の作業に必要な作業員を配置する。

2 運航管理者又は運航監理補助者は、陸上作業員を指揮して迅速、確実に綱取作業を実施する。この場合、運航管理者又は運航管理補助者は、作業員が係留策の急緊張等により危害を受けることのないよう十分注意する。

3 船内作業員は、船長の指示により迅速、確実に係留作業を実施する。

4 乗組員又は船内作業員は、着岸時の衝撃による旅客の転倒事故を防止するため、旅客へ着席や手すりへの握まりを指示する。

(係留中の保安)

第7条 船長及び運航管理者又は運航監理補助者は、係留中、旅客及び車両の安全に支障のないよう係留方法、タラップ（歩み板）等の乗降用設備の保安に十分留意する。

(下船作業)

第8条 船長は、船体が完全に着岸したことを確認したときは、その旨陸上作業員及び船内作業員に合図する。

2 陸上作業員は、タラップ等の乗降用設備を架設し、架設完了を確認した後、旅客を誘導して下船させる。

第5章 旅客の遵守事項等の周知

(乗船待ち旅客に対する遵守事項等の周知)

第9条 運航管理者又は運航管理補助者は、乗船待ちの旅客に対して次の事項を掲示等により周知しなければならない。周知事項の掲示場所は、旅客待合所又は発着場とする。

- (1) 旅客は乗下船時及び船内においては係員の誘導に従うこと。
- (2) 船内においては、乗船中の者に危害を加えるような行為又は迷惑をかける行為をしないこと。
- (3) その他旅客の安全に関して旅客に周知すべき事項。

(乗船旅客に対する遵守事項等の周知)

第10条 船長は、船内の旅客が見やすい場所に次の事項を掲示しておかなければならない。

- (1) 旅客の禁止事項
- (2) 救命胴衣の格納場所及び着用方法
- (3) 非常の際の避難要領（非常信号、避難経路等）
- (4) 病気、盗難等が発生した場合の乗組員への通報
- (5) 下船及び非常の際は、係員の指示に従うこと。

第11条 船長は、救命胴衣の着用に関し、旅客に対し以下の措置を講じなければならない。

- (1) 暴露甲板に乗船している旅客には、救命胴衣を着用させるよう努めること。
- (2) 12歳未満の児童には、船室内にいる場合を除き、常時、救命胴衣を着用させること。
- (3) 気象、海象の悪化等、利用者の安全確保のために必要と判断される場合は、救命胴衣を着用させること。

運航基準

令和3年11月1日
坊勢渡船有限会社

目次

- 第1章 目的
- 第2章 運航の可否判断
- 第3章 船舶の航行

第1章 目的

(目的)

第1条 この基準は、安全管理規程に基づき、坊勢（奈座港）～家島（網手港）、坊勢～姫路港、姫路港～オーゴ、姫路港起点広畑網干沖周遊航路の船舶の運航に関する基準を明確にし、もって航海の安全を確保することを目的とする。

第2章 運航の可否判断

(発航の可否判断)

第2条 船長は、発航前に運航の可否判断を行い、発航地港内の気象・海象が次に掲げる条件の一に達していると認めるときは、発航を中止しなければならない。

港名	気象・海象	風速	波高	視程
第1章第1条に掲げる各港		NW～N 11m/s以上 その他 13m/s以上	0.5m以上	500m以下

2 船長は、発航前において、航行中に遭遇する気象・海象（視程を除く。）に関する情報を確認し、次に掲げる条件に達するおそれがあるときは、発航を中止しなければならない。

風速 NW～N 11m/s以上 その他 13m/s以上	波高 1m以上
--------------------------------	---------

3 船長は、前2項の規定に基づき発航の中止を決定したときは、旅客の下船、保船措置その他の適切な措置をとらなければならない。

(基準航行の可否判断等)

第3条 船長は、基準航行を継続した場合、船体の動揺等により安全な運航が困難になるおそれがあると認めるときは、基準航行を中止し、減速、適宜の変針、基準経路の変更その他適切な措置をとらなければならない。

2 前項に掲げる事態が発生するおそれのあるおおよその気象・海象は、次に掲げるとおりである。

風速 NW～N 11m/s以上 その他 13m/s以上	波高 1m以上
--------------------------------	---------

3 船長は、航行中、周囲の気象・海象（視程を除く。）に関する情報を確認し、次に掲げる条件の一に達するおそれがあると認めるときは、目的港への航行の継続を中止し、反転、避泊又は臨時寄港の措置をとらなければならない。ただし、基準経路の変更により目的港への安全な航行の継続が可能と判断されるときは、この限りでない。

風速 NW～N 11m/s以上 その他 13m/s以上	波高 1m以上
--------------------------------	---------

4 船長は、航行中、周囲の視程に関する情報を確認し、次に掲げる条件に達したと認めるときは、基準航行を中止し、当直体制の強化及びレーダの有効利用を図るとともにその時の状況に適した安全な速力とし、状況に応じて停止、航路外錨泊又は基準経路変更の措置をとらなければならない。

視程 500m以下

(入港の可否判断)

第4条 船長は、入港予定港内の気象・海象に関する情報を確認し次に掲げる条件の一に達していると認めるときは、入港を中止し、適宜の海域での錨泊、抜港、臨時寄港その他の適切な措置をとらなければならない。

港名	気象・海象	風速	波高	視程
第1章第1条に掲げる各港		NW～N 11m/s以上 その他 13m/s以上	0.5m以上	500m以下

(運航の可否判断等の記録)

第4条の2 運航管理者及び船長は、運航の可否判断、運航中止の措置及び協議の内容を記録するものとする。運航中止基準に達した又は達するおそれがあった場合における運航継続の措置については、判断理由を記載すること。

記録は適時まとめて記載してもよい。

第3章 船舶の航行

(航海当直配置等)

第5条 船長は、運航管理者と協議して次の配置を定めておくものとする。変更する場合も同様である。

- (1) 出入港配置
- (2) 通常航海当直配置
- (3) 狭視界航海当直配置
- (4) 荒天航海当直配置

(運航基準図等)

第6条 運航基準図に記載すべき事項は次のとおりとする。

なお、運航管理者は、当該事項のうち必要と認める事項について運航基準図の分図、別表等を作成して運航の参考に資するものとする。

- (1) 起点、終点の位置並びにこれらの相互間の距離
- (2) 航行経路(針路、変針点、基準経路の名称等)
- (3) 標準運航時刻(起点、終点発着時刻)
- (4) その他航行の安全を確保するために必要な事項

2 船長は、基準経路、避険線その他必要と認める事項を常用海図に記入して航海の参考に資するものとする。

(基準経路)

第7条 基準経路は、運航基準図に記載のとおり常用(第1)基準経路及び第2基準経路の2経路とする。

2 船長は、第2基準経路を航行しようとするときは、発航前に運航管理者にその旨連絡しなければならない。

(速力基準等)

第8条 速力基準は、次表のとおりとする。

・第三坊勢渡船

名称	速力	毎分機関回転数
微速	3ノット	700rpm
半速	7ノット	1400rpm
航海速力	12ノット	2000rpm

・あーす

名称	速力	毎分機関回転数
微速	3ノット	500rpm
半速	6ノット	1000rpm
航海速力	12ノット	1700rpm

・おりおん

名称	速力	毎分機関回転数
微速	15ノット	1300rpm
半速	23ノット	1400rpm
航海速力	27ノット	2000rpm

2 船長は、速力基準表を船橋内の操作する位置から見易い場所に掲示しなければならない。

3 船長は、旋回性能、惰力等を記載した操縦性能表を船橋に備え付けておかななければならない。

(特定航法)

第9条 坊勢(奈座)港の航法 他社との協定航法を遵守する。

(1) 船舶は、入港しようとするときは奈座港の波よけを左に見て水路に入り、水路の右側を航行しなければならない。

(2) 船舶は、入港しようとするときは、水路の右側を航行し、奈座港の波よけを左に見て通過しなければならない。

(3) 船舶は、水路においては他の船舶と平行して航行し又は船舶を追い越してはならない。

(4) 奈座港の出入港については、減速して航行しなければならない。

(連絡方法)

作業基準

令和3年11月1日
坊勢渡船有限公司

目次

- 第1章 目的
- 第2章 作業体制
- 第3章 危険物等の取扱い
- 第4章 乗下船作業
- 第5章 旅客の遵守事項等の周知

第1章 目的

(目的)

第1条 この基準は、安全管理規程に基づき、坊勢（奈座港）～家島（網手港）、坊勢～姫路港、姫路港～オーゴ、姫路港起点広畑網干沖周遊航路の作業に関する基準を明確にし、もって輸送に関連する作業の安全を確保することを目的とする。

第2章 作業体制

(作業体制)

第2条 運航管理者又は運航監理補助者は、陸上作業員を指揮して陸上において、乗船待機中の旅客の整理、乗下船する旅客の誘導、船舶の離着岸時の綱取り及び綱放し、タラップ等の旅客乗降用設備の付け離し操作等の作業を実施する。

2 船長は船内作業員を指揮して、船舶上における乗下船する旅客の誘導、離着岸時における諸作業を実施する。

第3章 危険物等の取扱い

(危険物等の取扱い)

第3条 危険物の取扱いは、運航管理者の指示に従い、危険物船舶運送及び貯蔵規則等関係法令に定めるところにより行うものとする。なお、原動機付自転車等については、荒天時等、気象、海象の状況（風速NW9m/s以上、その速10m/s以上）により、車止め及びロープ等で固縛することとする。

2 刀剣、銃器、兵器その他旅客の安全を害するおそれのある物品の取扱いについては、運航管理者の指示に従い運送を拒絶するか又は一定の条件を付けて運送を引き受けるものとする。ただし、原則として船室に持ち込むことは拒絶しなければならない。

3 陸上作業員又は船内作業員は、旅客の手荷物、小荷物その他の物品が前2項の物品に該当するおそれがあると認めるときは、運航管理者又は船長の指示を受けて運送申込人の立会いのもとに点検し、必要な措置を講ずるものとする。

4 船長及び陸上作業員は前3項の措置を講じたときは、直ちに、その状況を運航管理者に報告するものとする。

第4章 乗下船作業

(乗船作業)

第4条 旅客の乗船は、原則として離岸5分前とする。

2 離岸5分前になったときは、船内作業員は舷門を開放し、陸上作業員に旅客の乗船を開始するよう合図する。

3 陸上作業員は、旅客を乗船口に誘導する。

3 陸上作業員及び船内作業員は、乗船旅客数（無料幼児を含む。）を把握し、旅客定員を超えていないことを確認して、それぞれ運航管理補助者及び船長に乗船旅客数を報告する。

(離岸作業)

第5条 運航管理者又は運航監理補助者は、離岸作業完了後、適切な時期に出港の合図をさせるとともに、見送人等が離岸作業により危害を受けないよう退避させ、岸壁上の状況が離岸に支障ないことを確認して、その旨を船内作業員に連絡し、陸上作業員を所定の位置に配置する。

2 運航管理者又は運航監理補助者は、船長の指示により陸上作業員を指揮して迅速、確実に係留策を放す。

(着岸作業)

第6条 運航管理者又は運航監理補助者は、船舶の着岸時刻5分前までに綱取りその他の作業に必要な作業員を配置する。

2 運航管理者又は運航監理補助者は、陸上作業員を指揮して迅速、確実に綱取作業を実施する。この場合、運航管理者又は運航管理補助者は、作業員が係留策の急緊張等により危害を受けることのないよう十分注意する。

3 船内作業員は、船長の指示により迅速、確実に係留作業を実施する。

4 乗組員又は船内作業員は、着岸時の衝撃による旅客の転倒事故を防止するため、旅客へ着席や手すりへの掴まりを指示する。

(係留中の保安)

第7条 船長及び運航管理者又は運航監理補助者は、係留中、旅客及び車両の安全に支障のないよう係留方法、タラップ（歩み板）等の乗降用設備の保安に十分留意する。

(下船作業)

第8条 船長は、船体が完全に着岸したことを確認したときは、その旨陸上作業員及び船内作業員に合図する。
2 陸上作業員は、タラップ等の乗降用設備を架設し、架設完了を確認した後、旅客を誘導して下船させる。

第5章 旅客の遵守事項等の周知

(乗船待ち旅客に対する遵守事項等の周知)

第9条 運航管理者又は運航管理補助者は、乗船待ちの旅客に対して次の事項を掲示等により周知しなければならない。周知事項の掲示場所は、旅客待合所又は発着場とする。

- (1) 旅客は乗下船時及び船内においては係員の誘導に従うこと。
- (2) 船内においては、乗船中の者に危害を加えるような行為又は迷惑をかける行為をしないこと。
- (3) その他旅客の安全に関して旅客に周知すべき事項。

(乗船旅客に対する遵守事項等の周知)

第10条 船長は、船内の旅客が見やすい場所に次の事項を掲示しておかなければならない。

- (1) 旅客の禁止事項
- (2) 救命胴衣の格納場所及び着用方法
- (3) 非常の際の避難要領（非常信号、避難経路等）
- (4) 病気、盗難等が発生した場合の乗組員への通報
- (5) 下船及び非常の際は、係員の指示に従うこと。

第11条 船長は、救命胴衣の着用に関し、旅客に対し以下の措置を講じなければならない。

- (1) 暴露甲板に乗船している旅客には、救命胴衣を着用させるよう努めること。
- (2) 12歳未満の児童には、船室内にいる場合を除き、常時、救命胴衣を着用させること。
- (3) 気象、海象の悪化等、利用者の安全確保のために必要と判断される場合は、救命胴衣を着用させること。

地震防災対策基準

平成18年10月1日
坊勢渡船有限公司

目次

第1章	総則
第2章	防災体制及び情報伝達
第3章	点検及び整備
第4章	船舶の運航中止及び避難等
第5章	教育、訓練及び広報

第1章 総則

(目的)

第1条 この基準は、安全管理規程第3条に基づき、地震が発生した場合又は津波警報等が発せられた場合に実施する措置並びに地震に係る防災訓練並びに地震防災上必要な教育及び広報に関する事項を定め、地震防災対策を迅速かつ的確に実施し、人命の安全確保と被害の軽減を図ることを目的とする。

(地震防災対策実施上の基本方針)

第2条 地震防災対策は、次に掲げる基本方針のもとに、原則として次章以下に定めるところにより実施するものとし、これによることが不適当な不測の事態が生じた場合には、事態に即応した最善の措置をとるものとする。

- (1) 人命の安全確保を最優先とする。
- (2) 関係機関と相互に密接な連携をとりつつ全力をあげて対処する。

(適用)

第3条 この基準は、当社が営む航路のうち次の航路に適用する。

- (1) 奈座～姫路航路
- (2) 西島～姫路航路

第2章 防災体制及び情報伝達

(地震防災対策組織の設置)

第4条 地震が発生した場合(小さな揺れで、運航等に支障がないと判断できる場合を除く。)又は津波警報等が発せられた場合(以下「地震発生時等の場合」という。)には、地震防災対策組織(以下「対策組織」という。)を設置するものとし、その組織及び編成を別図1のとおりとする。

(職務及び権限の委任)

第5条 対策組織の要員の職務は、別図2のとおりとする。

(情報の伝達経路)

第6条 地震等に関連する情報の伝達経路は、別図3のとおりとする。

2 (副)運航管理者(本社の防災対策担当者)と船長との連絡は、それぞれの携帯電話により行う。

(旅客に対する情報の伝達)

第7条 本社の旅客対策担当者並びに船長は、地震等に関連する情報を乗船待合所の旅客及び船内の旅客に対し、速やかに伝達し周知する。

2 地震等に関連する情報の伝達にあたっては、次の事項に留意し、旅客の混乱を招かないよう配慮する。

- (1) ラジオ又はテレビ等により情報を確認し正確を期するとともに、旅客が直接ラジオ又はテレビ等を視聴できるよう考慮する。
- (2) 船舶の運航方針等をあわせ伝達する。
- (3) 市町村長等から居住者等に対する避難の指示又は勧告が出ている場合には、避難場所、避難経路その他避難の要領を教示する。
- (4) 非常の場合の避難要領、救命胴衣の格納場所及び着用方法等を周知・徹底する。

第3章 点検及び整備

(平常時の点検及び整備)

第8条 運航管理者及び船長は、あらかじめ第11条に定める避難予定海域及び避難予定港湾につき、海図をはじめ港湾施設の状況、漁具の設置状況等の資料を収集し、船内その他の必要な場所に備え付けておくものとする。

2 船長は、発航前に食料、飲料水、燃料等を点検し、これらが運航を中止した場合、数日間の海上への避難又は避難予定港への航行に十分であることを確認し、必要に応じ補給しておくものとする。

3 運航管理者及び船長は、情報の収集及び確認のため船内その他の必要な場所にラジオを備え付け、常に使用可能な状態に整備しておくものとする。

(津波警報発令時等の場合の点検及び整備)

第9条 船長は、津波警報等が発せられたことを知った場合には、情報を把握し、津波到達まで時間的余裕があり、かつ、避難に要する時間を十分確保できる場合には、船体、機関、救命・消防設備等の点検を行い、特に船内移動物の固縛及び危険物の保管に万全を期するものとする。

第4章 船舶の運航中止及び避難等

(運航中止)

第10条 地震発生時等の場合は、原則として直ちに運航を中止する。ただし、地震等の影響を受けるおそれのない安全な港へ向けて航行中若しくは直ちに安全な港へ向けて出港しようとしている場合はこの限りではない。

(運航中止後の船舶の避難及び保安)

第11条 第10条の規定に従い運航を中止した時点において、着積中の場合は安全を確認し、旅客を下船させたいえ、また、航行中の場合は直ちに、次のいずれかにより避難及び保安措置を講ずる。

(1) 概ね奈座港沖合の他船の交通の妨げとならず、かつ、津波による被害のおそれのない広い海域へ避難し、航走、漂泊又は錨泊のうえ所要の保安措置を講ずる。

(2) 奈座港等、次の全ての事項が確認できる港へ避難する。この場合にあつては、状況変化に対応しいつでも移動、避難できるよう、航海要員を配置し、機関用意をしておくものとする。

イ 津波警報等が発令されていないこと。

ロ 海上保安庁による交通規制（入港の制限又は避難の勧告）がなされていないこと。

ハ 港湾管理者による港湾施設の使用制限がなされていないこと。

ニ 市町村長等による居住者等に対する避難の指示又は勧告がなされていないこと。

(運航中止後の旅客の取扱い)

第12条 運航を中止し、旅客を下船させた場合又は乗船させない場合であつて、当該港について市町村長等の居住者等に対する避難の指示又は勧告がなされている等旅客の避難が必要とされるときは、避難要領については、別紙に定めるところによる。

(避難先等の通報)

第13条 船長は、第11条により避難した場合には、速やかに防災対策担当者に対し、避難位置、避難後の状況等を通報するとともに、以後の連絡を密にするものとする。また、防災対策担当者は、これを運輸局等その他の関係機関へ別表「防災対策実施状況通報機関一覧表」により通報するものとする。

(避難時の留意事項)

第14条 第11条による避難を行う場合には、次の事項に留意し、万全の保安措置を講ずるものとする。

(1) 他の避難船等も多く、混雑が予想されるので衝突等を避けるため、操船には慎重を期すること。

(2) 狭い水道や港口付近を航行中津波が来襲すると圧流による偏位や舵効の変更のため乗揚、衝突等の危険も考えられるので、見張、船位確認の徹底、機関用意、錨用意等十分な保安措置を講ずること。

(3) 錨泊中津波が来襲すると振り回りや走錨による他船との接触や乗揚等の危険も考えられるので、錨鎖の伸長、第二錨の使用、機関用意等の措置をとること。

(運航の再開)

第15条 第10条により運航を中止した船舶は、津波警報等が発せられている場合にはこれが解除され、かつ、使用港湾につき安全が確認される等運航再開に支障がないと認められた場合には運航を再開する。

(地震発生後の旅客の下船)

第16条 第11条により旅客を乗船させたまま海上へ避難した場合であつて、地震が発生し、津波が去った後、第15条による確認ができず、短時間で運航を再開する見込みがない場合には、港湾施設の損傷状況、水深等を慎重に確認し、安全な港へ入港して旅客を下船させる等の措置を講ずるものとする。この場合において、津波は、必ずしも第1波が最大振幅をもって来襲するとは限らないということに留意するものとする。

(発災後の措置)

第17条 旅客、乗組員、船舶等に被害が生じたときは、事故処理基準の定めるところにより措置するものとする。

第5章 教育、訓練及び広報

(地震防災に関する教育及び訓練)

第18条 運航管理者は、防災対策部と協力して、当社単独に又は関係機関若しくは関係事業者と共同して地震防災に関する教育及び訓練を計画的に実施するものとする。

2 地震防災に関する教育については、特に次に掲げる事項に重点をおいて実施するものとする。

- (1) 地震に伴い発生すると予想される地震動及び津波に関する知識
- (2) 地震及び津波に関する一般的な知識
- (3) 地震が発生した場合に具体的にとるべき行動に関する知識
- (4) 職員等が果たすべき役割
- (5) 地震防災対策として現在講じられている対策に関する知識
- (6) 今後地震対策として取り組む必要がある課題

3 地震防災に関する訓練の計画は、特に次の事項に重点をおいて実施するものとする。

- (1) 地震等に関する情報の収集、伝達
- (2) 従業員、旅客等の避難に関する事項
- (3) 旅客に対する広報
- (4) 資機材等の点検

(地震防災に関する広報)

第19条 総務担当者は、地震発生時等の場合の運航及び避難に関する計画、下船した旅客の避難場所、避難経路等を示す図面等をあらかじめ乗船待合所に掲示しておくとともに、これらを記載したパンフレットを船内その他の場所に備え付けておくものとする。

(別添) 主要施設の位置図

(別添) 航路図

地震防災対策組織編成表

地震防災対策本部

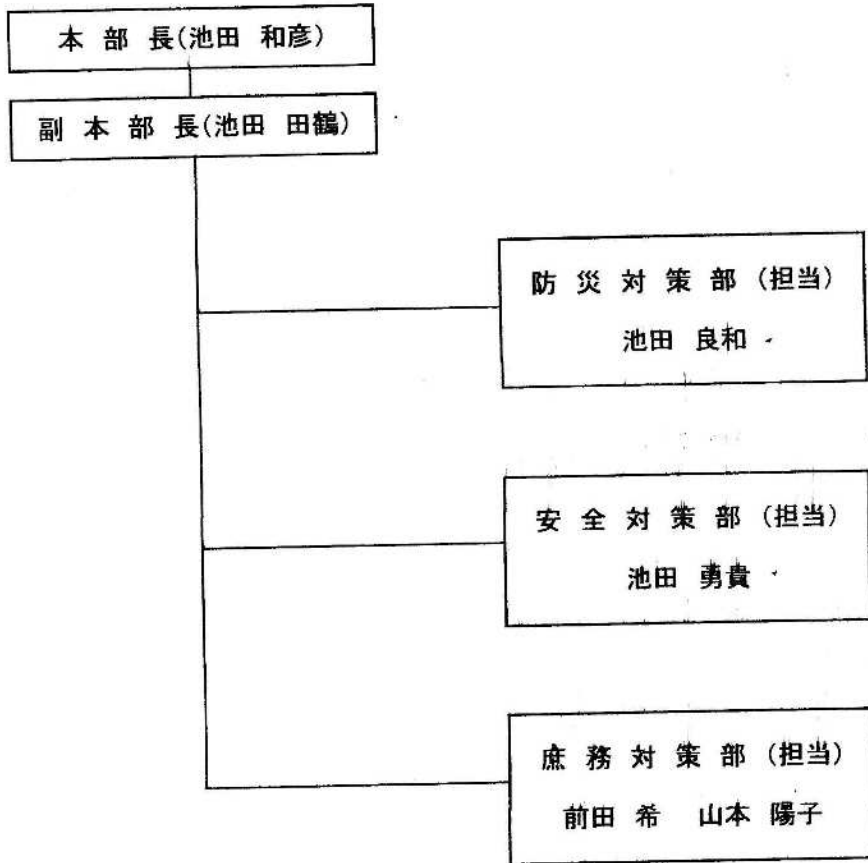

地震防災対策組織の要員の職務

職名	職務
本部長	本部長は、地震防災対策の実施方針を定め、その全般を統轄し、本部員を指揮・監督する。
副本部長	副本部長は、本部長を補佐し、各部の業務の調整を図る。
防災対策部	<ol style="list-style-type: none"> 1 地震等に関する情報の収集、整理及び伝達を行う。 2 使用港湾（運航中止後の避難予定先の港湾及び海域を含む。）における交通規制、港湾施設の使用制限、市町村長等による避難の指示等の状況を調査する。 3 船長との連絡を確保し、運航中止、避難等に関し船長との協議にあたりるとともに、船長に対する支援を行う。
旅客対策部	<ol style="list-style-type: none"> 1 乗船待合所の旅客に対し、地震等に関連する情報を伝達、周知するとともに、今後の運航予定を説明する。 2 市町村長等の避難の指示又は勧告がなされた場合には、旅客に対しこれを伝達及び周知するとともに、円滑な避難がなされるよう措置する。 3 その他旅客の応急救護等その安全を確保し、混乱を防止する措置を講ずる。
庶務対策部	<ol style="list-style-type: none"> 1 地震防災対策に必要な資機材等の整備、点検及び手配を行う。 2 社屋その他の使用施設の防災措置を行う。
各部員	各部員は、所属部長の命を受け、地震防災対策を実施する。

情報の伝達経路

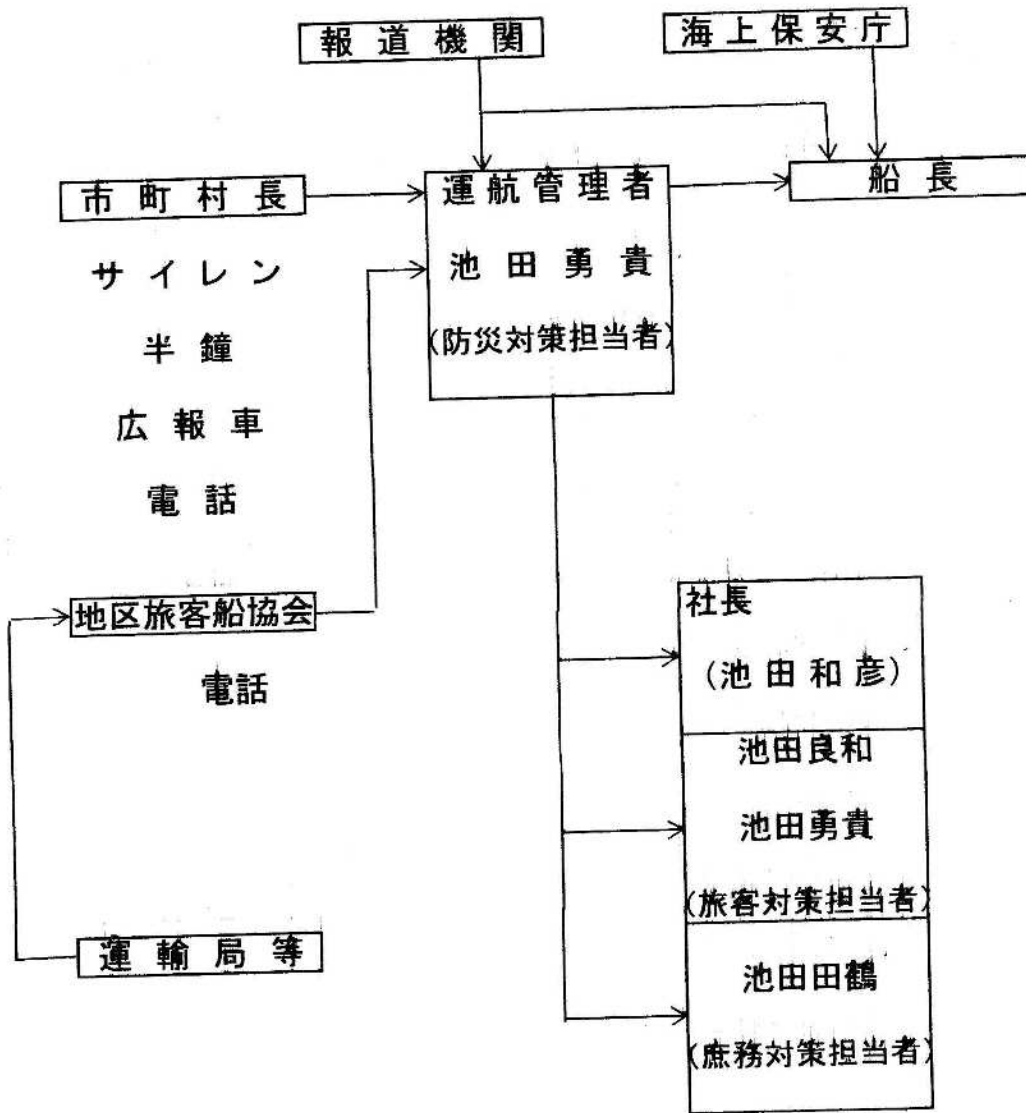

防災対策実施状況通報機関一覧表 (新)

地区	連絡先	所在地	電話番号
姫路	神戸運輸監理部	神戸	078-321-7058
	姫路海事事務所	姫路	079-234-2511
	神戸海上保安部	神戸	078-991-2027
	姫路海上保安部	姫路	079-231-5063
	加古川保安署	加古川	0794-35-0671
	飾磨消防署	姫路	079-233-0119
	飾磨警察署	姫路	079-235-110
家島町	姫路市家島地域事務所	家島	079-325-1001
	飾磨警察署家島交番	家島	079-325-0045
	坊勢駐在所	家島	079-326-0251

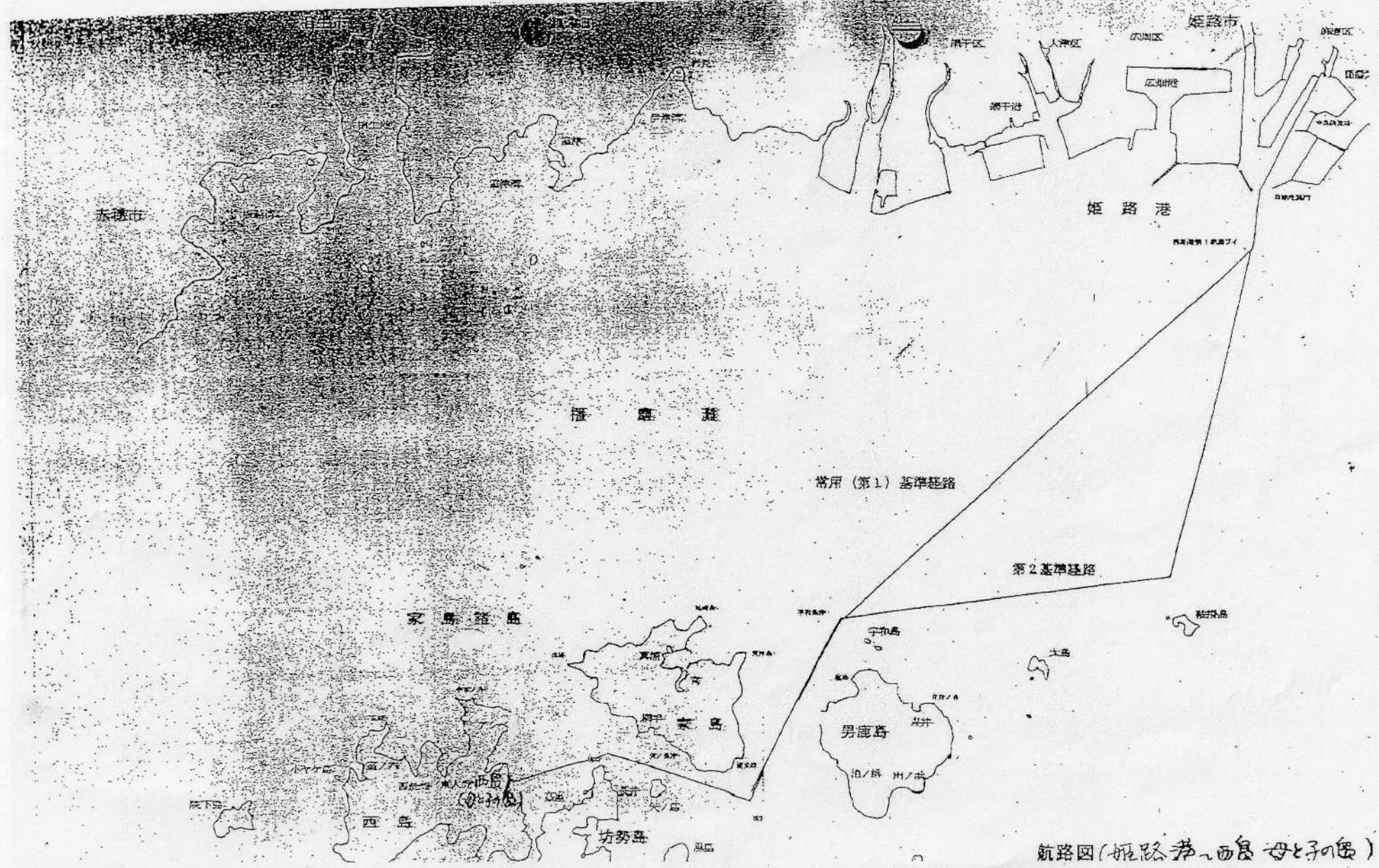

航路図(姫路市-小笠原島と伊豆諸島)

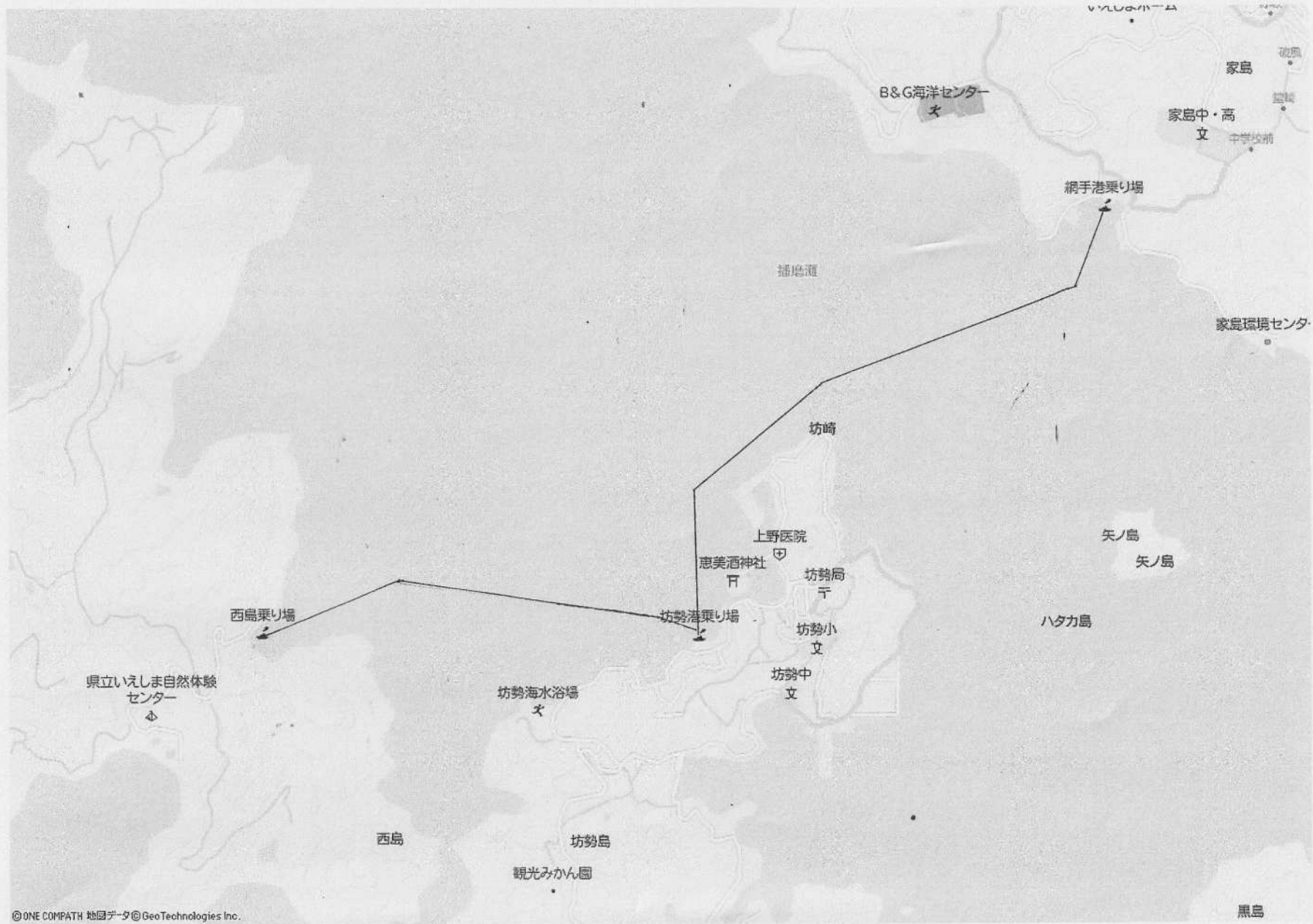

© ONE COMPATH 地図データ © GeoTechnologies Inc.

西島(いし) 自然体験センター → 家島(いけ) 網手

6 基準経路 (航路図)

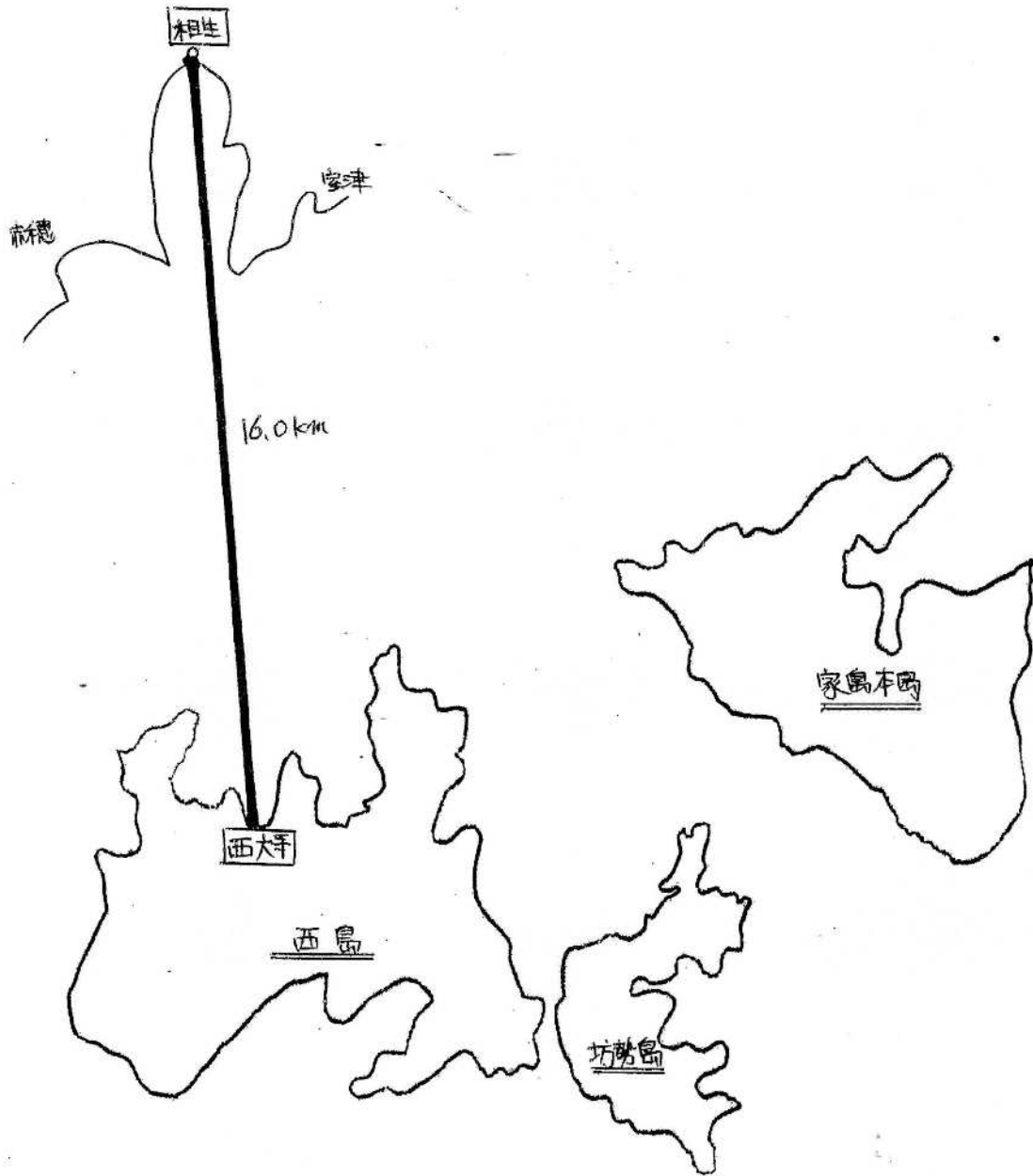

航路



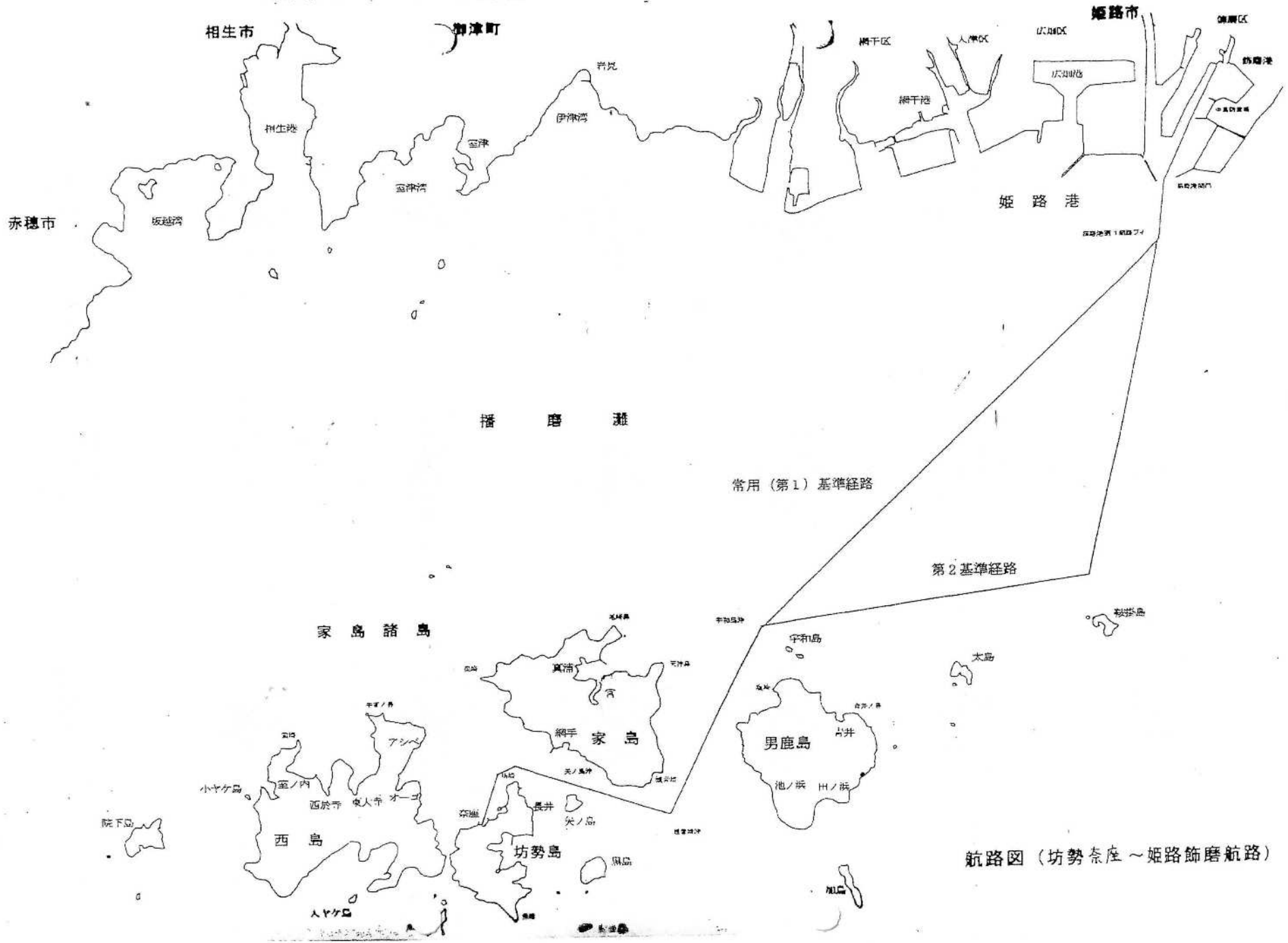



航路図 (坊勢奈座 ~ 姫路飾磨航路)

H23.11.2 許可
姫路港越え高知瀬田沖国誌

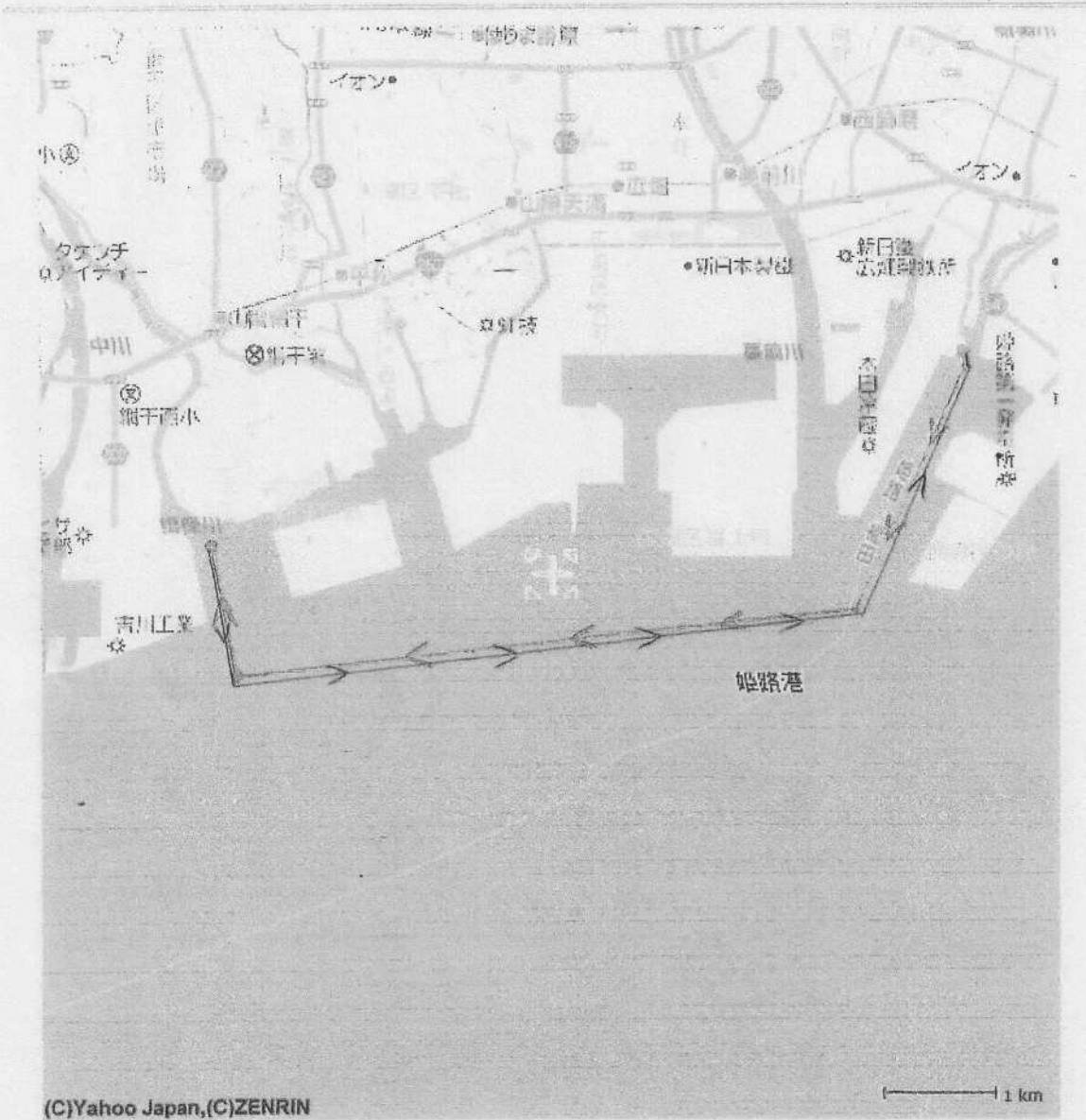
YAHOO! JAPAN



右のバーコードをケータイで読み取り、モバイル版地図へアクセスすると、最初に表示した地図と便利な周辺情報をケータイで見られます。
 ※施設の詳細情報は表示されません
 (モバイル版地図
<http://maps.loco.mobile.yahoo.co.jp>)



兵庫県姫路市広畑区富士町周辺の地図

マップコード: 24 061 141*63 緯度経度: 北緯34度46分15.882秒 東経134度38分11.688秒

Copyright (C) 2011 Yahoo Japan Corporation. All Rights Reserved.



場所は 4-5 総 図
凡例は 6 記載例

72-73 姫路港

(特定港・羽池・出入国港・特定重要港湾)
(海図W134A・W134B・W1113・水路参考図H-139W)

沿岸は南西の風、夏季は南の風、秋季は北東の風、冬季は北西の風が多い。防波堤内は比較的静穏であるが、南寄りの強風時には風浪の影響を受け停泊が危険な状態となるので注意のこと。大潮期の潮差の平均は0.8m、小潮期の潮差の平均は0.4mである。

目 標
・京区北側の2大煙突(各灰色塗、関西電力姫路第2発電所構内)、
・飾磨区北側の(関西電力姫路第1発電所構内)の大煙突(灰色塗、
3本兼合型)及び2鉄塔(赤白塗、架空線用)。
注 意
・主な公共用係船岸に給水口が有り、清水及び燃料油の補給ができる。給油船がある。

航行制限
・姫路港において、引火による船舶の事故を防止するため、一般船舶は港域内に停泊している引火性危険物積載タンカーから30m以内の海面及び水面(野田川など一部河川の上流については15m以内)に立ち入ることが禁止されている。
・京区のLNG積荷に停泊中のLNG積載タンカーから50m以内の海面に立ち入ることが禁止されている。

- その他・姫路海上保安署 (TEL:0792-34-1016)
 神戸運輸総務部姫路港事務所 (TEL:0792-34-2512)
 神戸税関姫路税関支署 (TEL:0792-35-4571)
 神戸植物防疫所姫路出張所 (TEL:0792-35-4382)
 大阪入国管理局神戸支局姫路港出張所 (TEL:0792-35-4688)
 姫路港管理事務所 (TEL:0792-35-0176)
 家島諸島(男、真浦、宮及び坊勢)との間に定期船便及び小豆島(福田)との間にカーフェリー便がある。

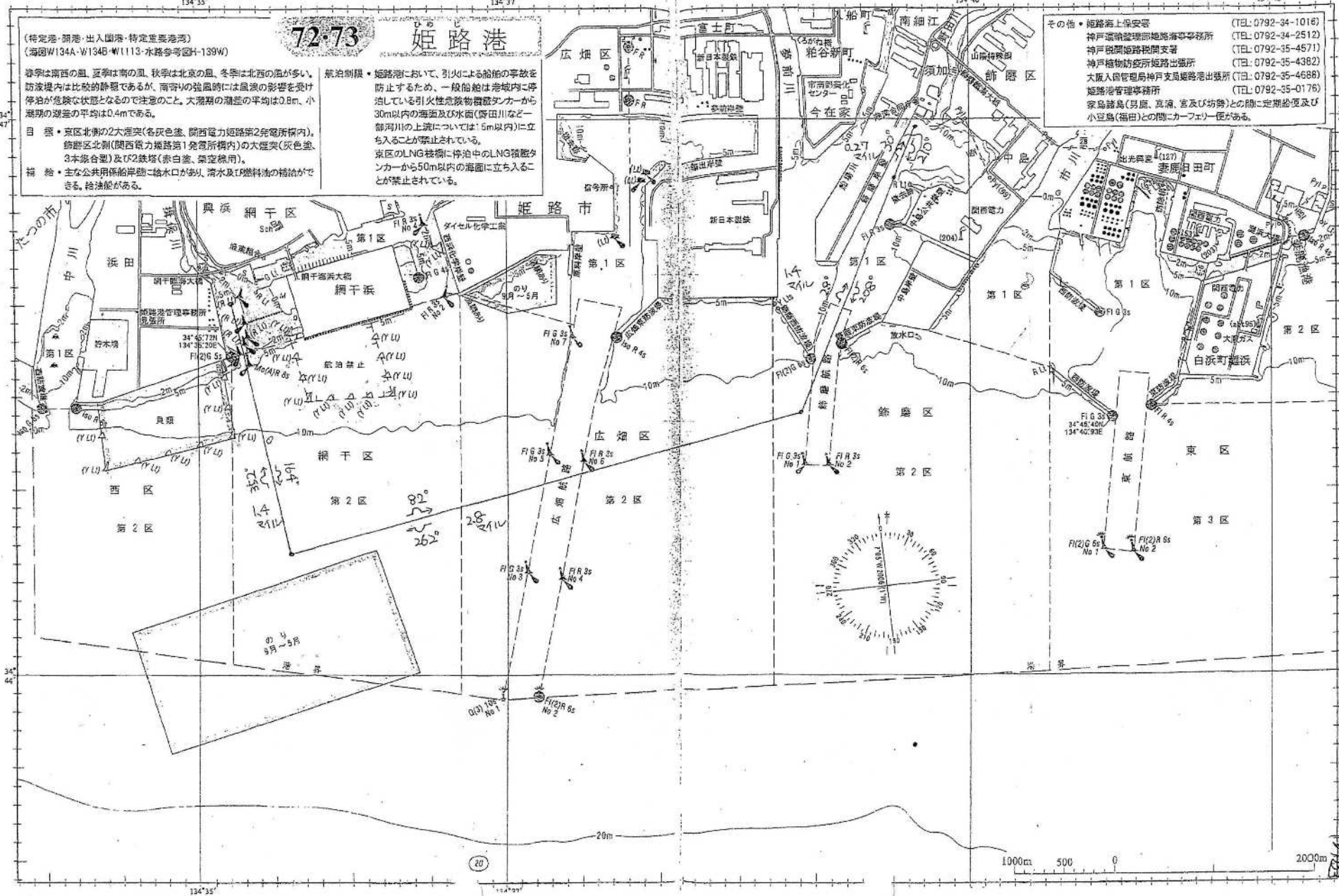

H23.11.2 姫路港 航海情報

家島領島(国)の海城 (20年)

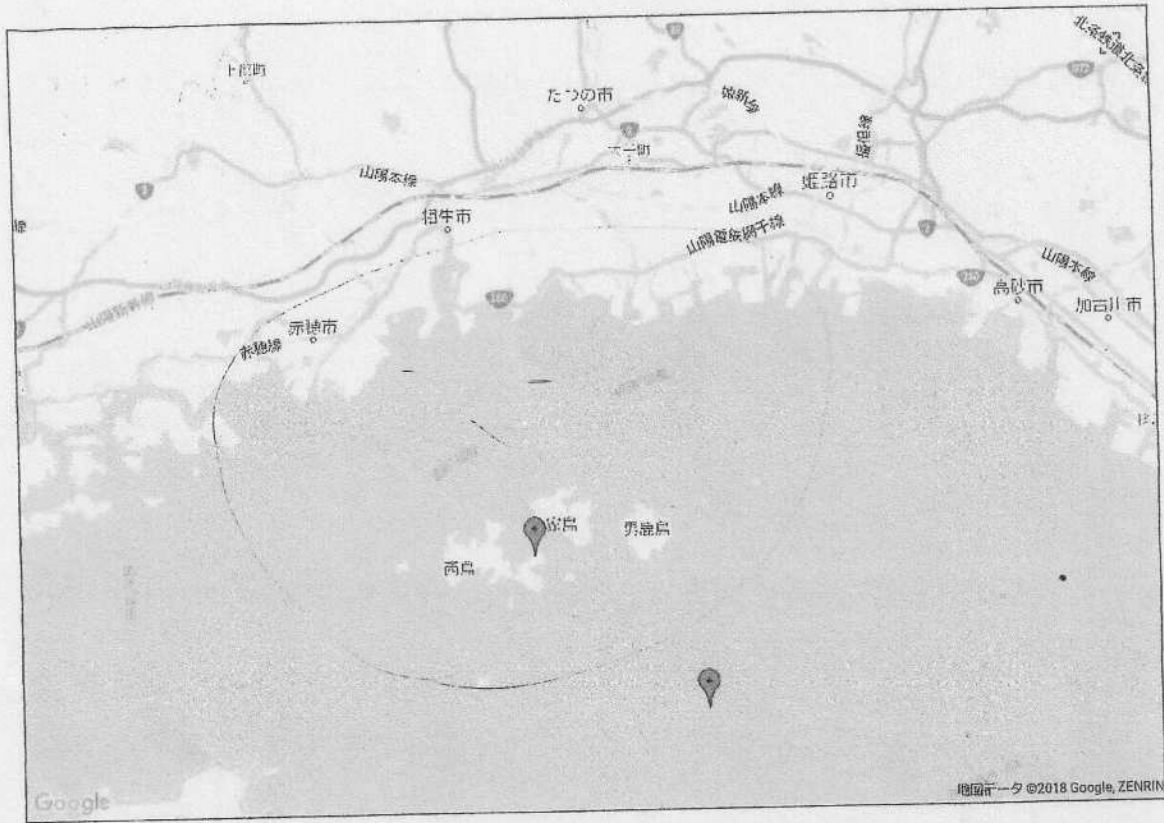

家島諸島(周辺海域) (20年)

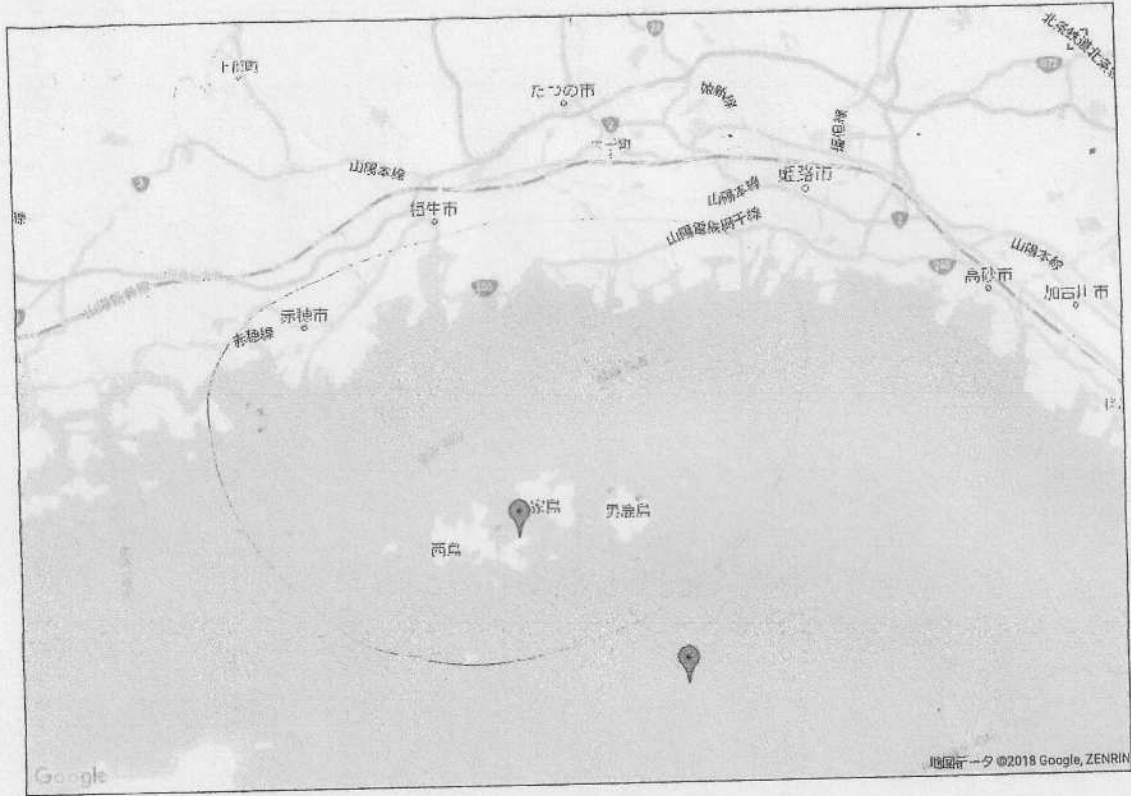

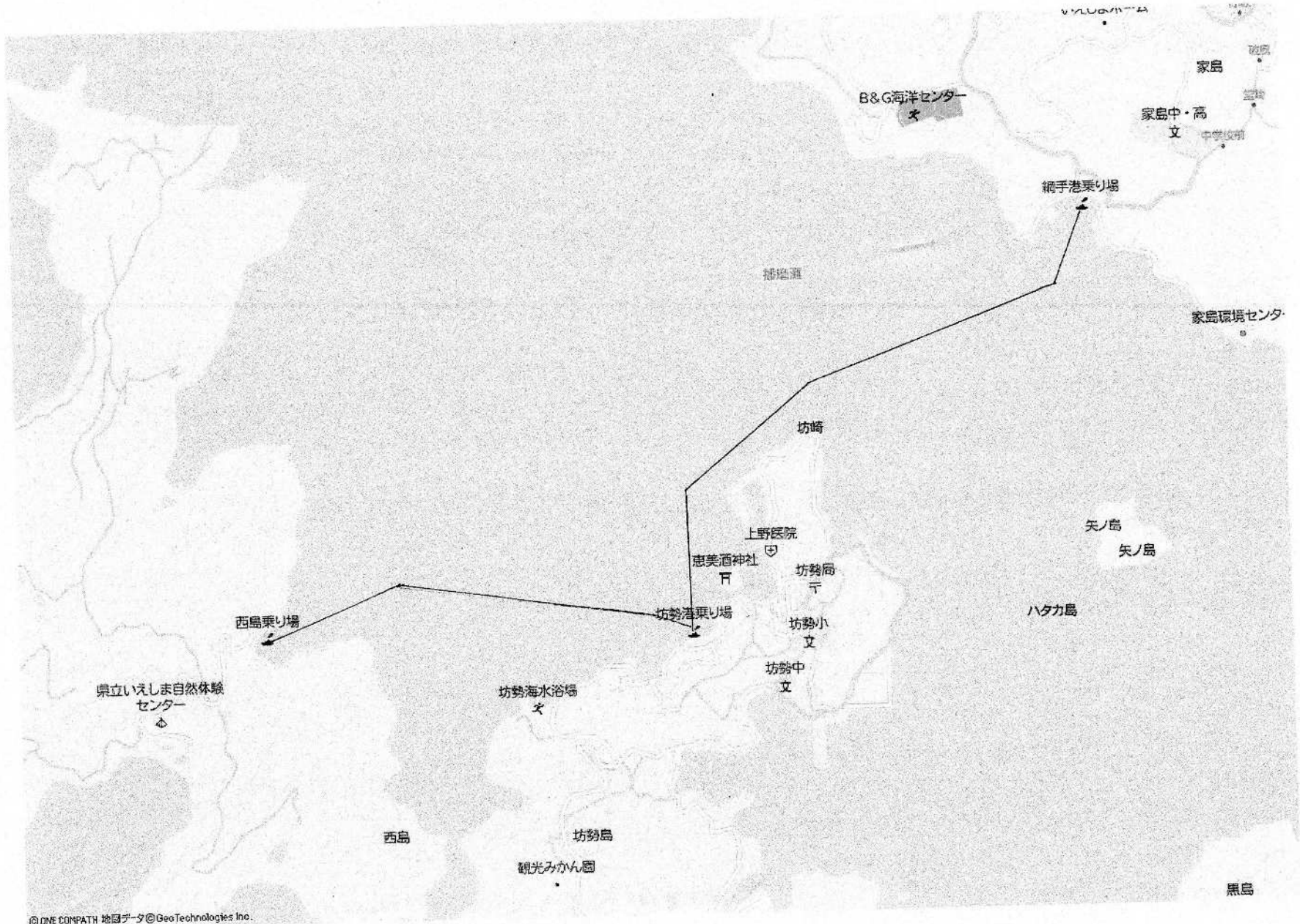

西島(自然体験センター) ~ 家島(網手)

6 基準経路 (航路図)

航路

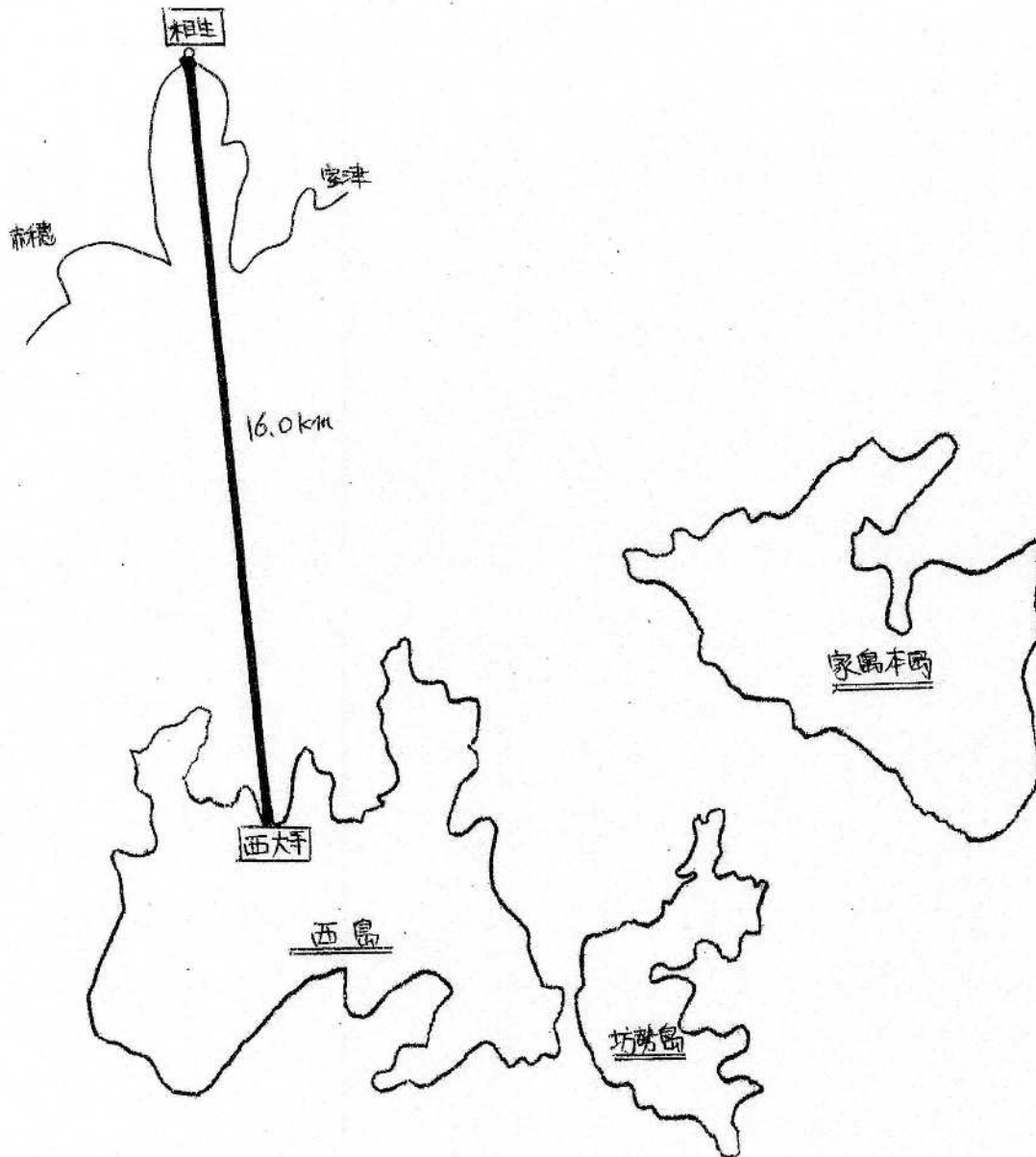

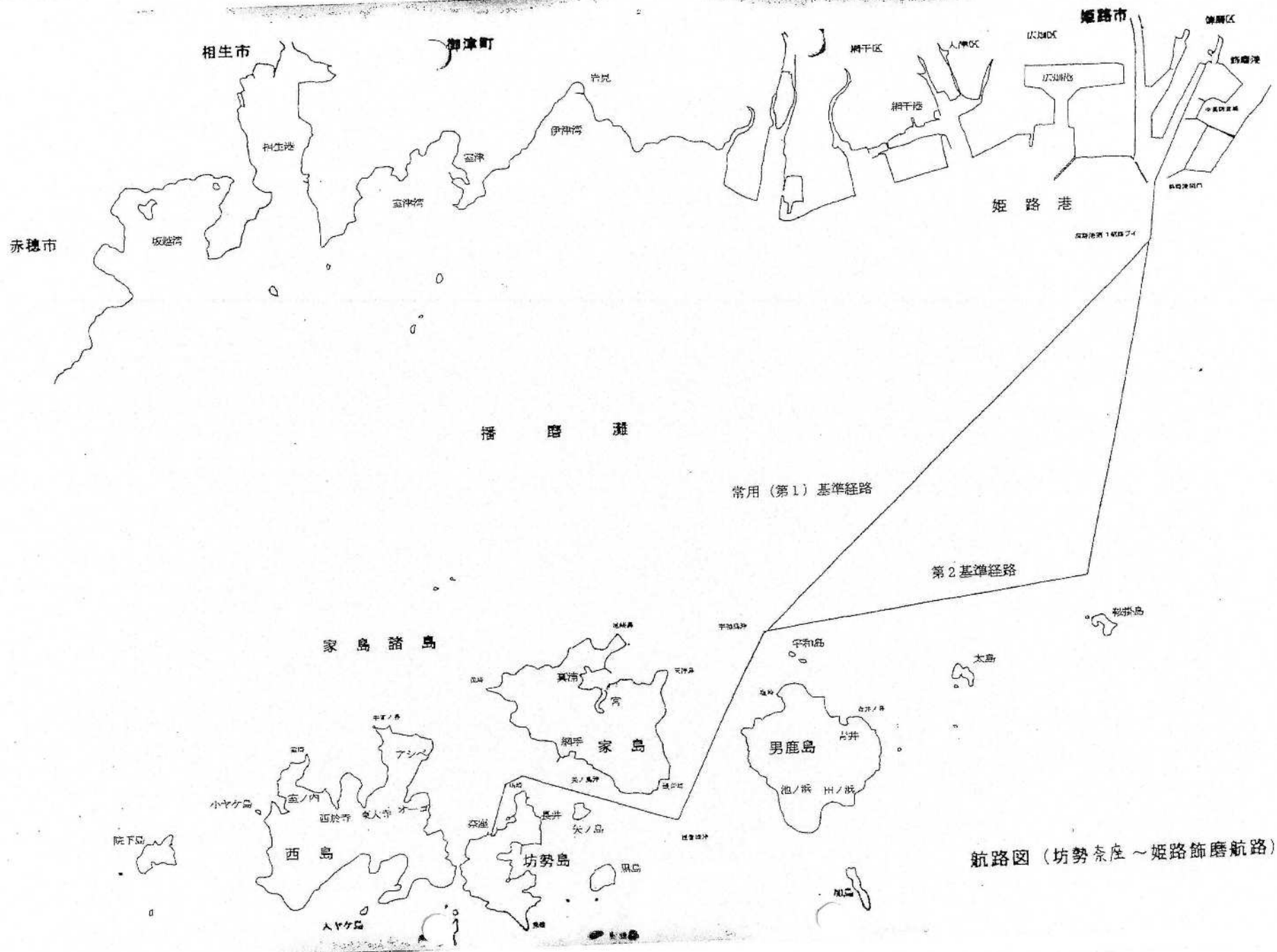

航路図 (坊勢奈庄 ~ 姫路飾磨航路)

H25.11.2 許可
姫路港地区広域圏地図

YAHOO! JAPAN

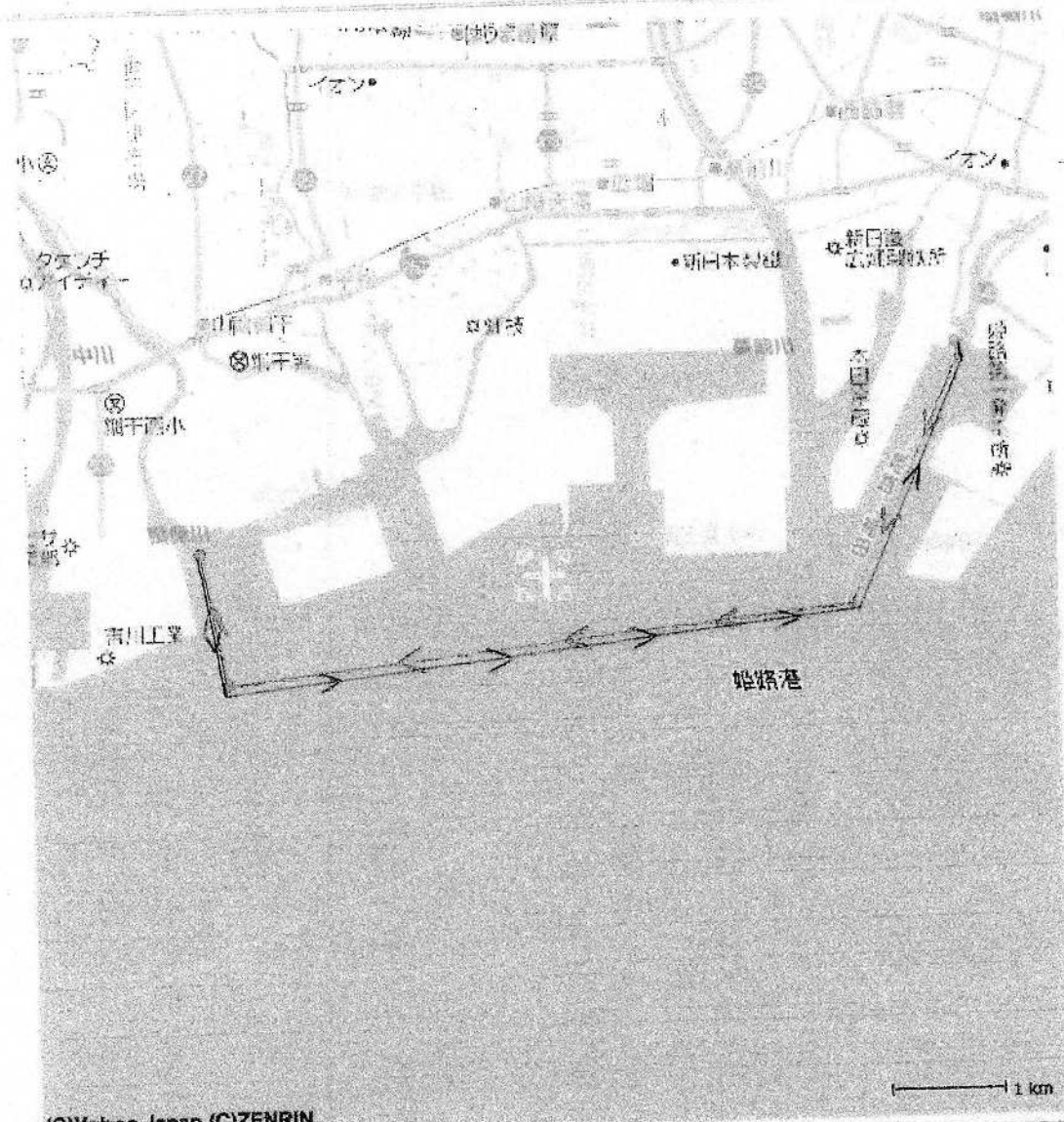

(C)Yahoo Japan,(C)ZENRIN

右のバーコードをケータイで読み取り、モバイル版地図へアクセスすると、最初に表示した地図と便利な周辺情報をケータイで見られます。
 ※施設の詳細情報は表示されません
 (モバイル版地図)
<http://maps.loco.mobile.yahoo.co.jp>



兵庫県姫路市広畑区富士町周辺の地図

マップコード: 24 061 141*63 緯度経度: 北緯34度46分15.882秒 東経134度38分11.688秒

Copyright (C) 2011 Yahoo Japan Corporation. All Rights Reserved.

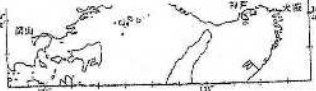

場所は 4:5 総 図
凡例は 6 記載例

72-73 姫路港

(特設港・船着・出入風港・特定重要港等)
(海図W134A・W134D・W113・水路参考図H-139W)

春先は南西の風、夏は南の風、秋は北東の風、冬は北西の風が多い。防波堤内は比較的静穏であるが、両岸の陸風時には波浪の影響を受け停泊が危険な状態となるので注意のこと。大潮期の潮差の平均は0.9m、小潮期の潮差の平均は0.4mである。

航行制限・姫路港において、引火による船舶の事故を防止するため、一般船舶は港域内に停泊している引火性危険物積載タンカーから30m以内の海面及び水面(野田川など一節河川の上流については15m以内)に立ち入ることが禁止されている。京区のLNG積載タンカーから30m以内の海面に立ち入ることが禁止されている。

目標・京区北側の2大煙突(各灰色塗、関西電力姫路第2発電所構内)、飾磨区北側(関西電力姫路第1発電所構内)の大煙突(灰色塗、3本架合型)及び2鉄塔(赤白塗、架空線用)。
船舶・主な公共用係船岸に給水口があり、淡水及び燃料油の供給ができる。給油船がある。

- その他・姫路海上保安署 (TEL: 0792-34-1016)
 神戸運輸総務部姫路海事事務所 (TEL: 0792-34-2512)
 神戸税関姫路税関支署 (TEL: 0792-35-4571)
 神戸植物防疫所姫路出張所 (TEL: 0792-35-4382)
 大塚入国管理局神戸支店姫路港出張所 (TEL: 0792-35-4688)
 姫路港管理事務所 (TEL: 0792-35-0176)
 安島諸島(男島、真瀬、富及び坊勢)との間一定期船便及び小豆島(福田)との間カーフェリー便がある。

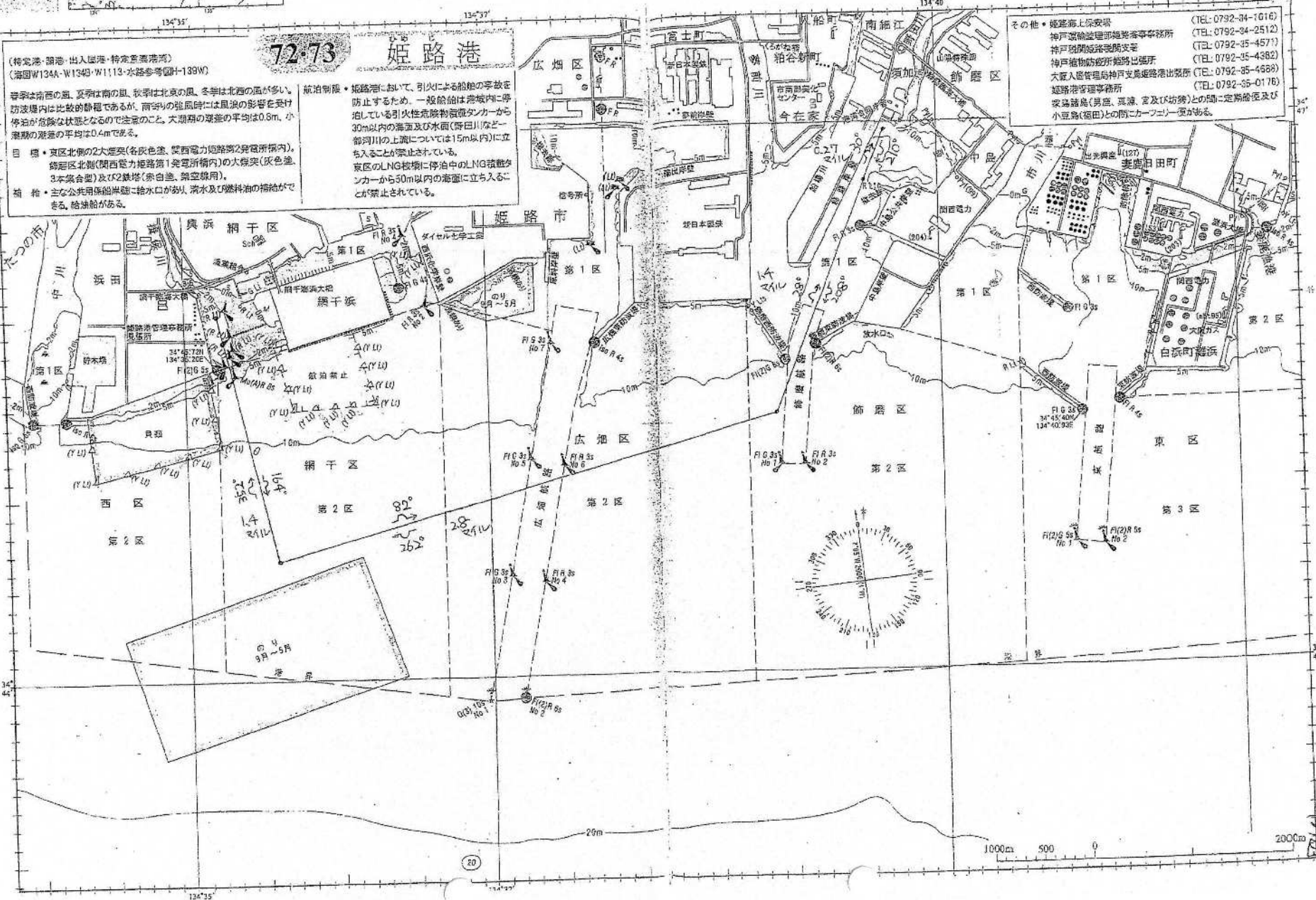

H23.11.2 許可 姫路港 北東 1000m 1:4

富島嶺島(同)海城 (20年)

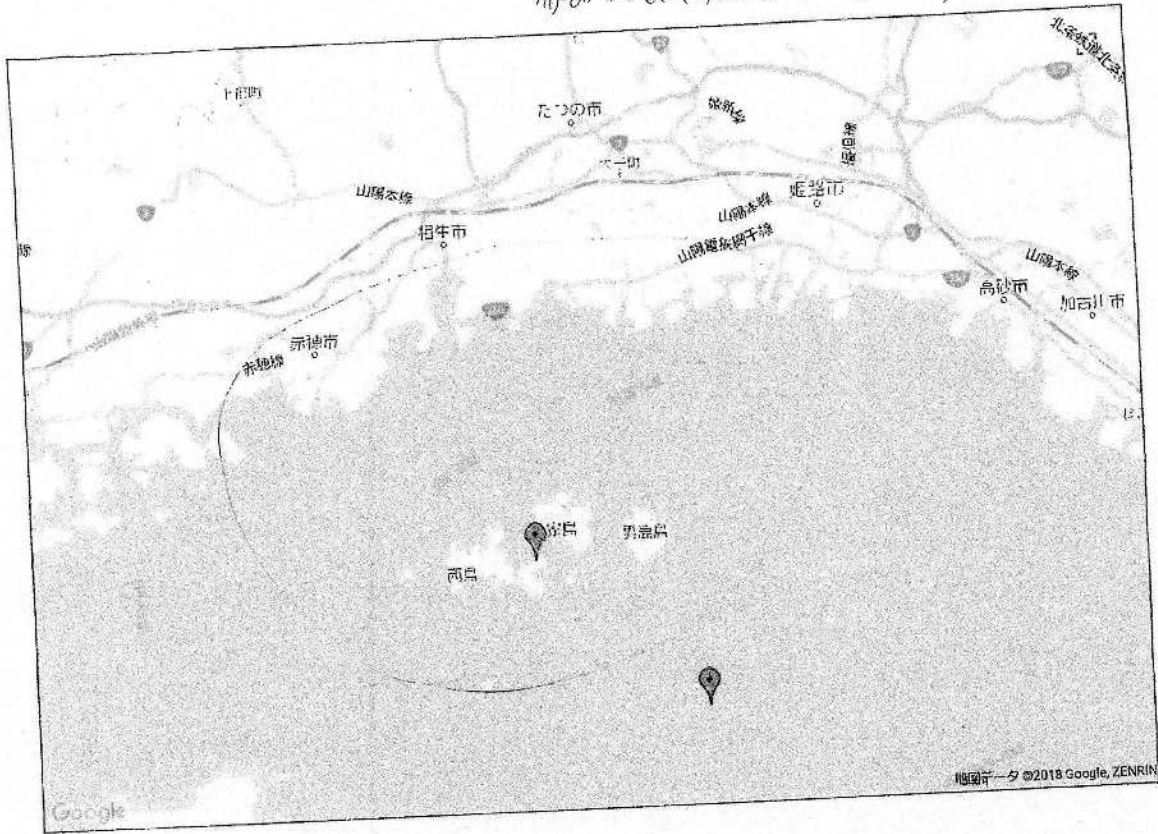

富島諸島(周辺海域) (20年)

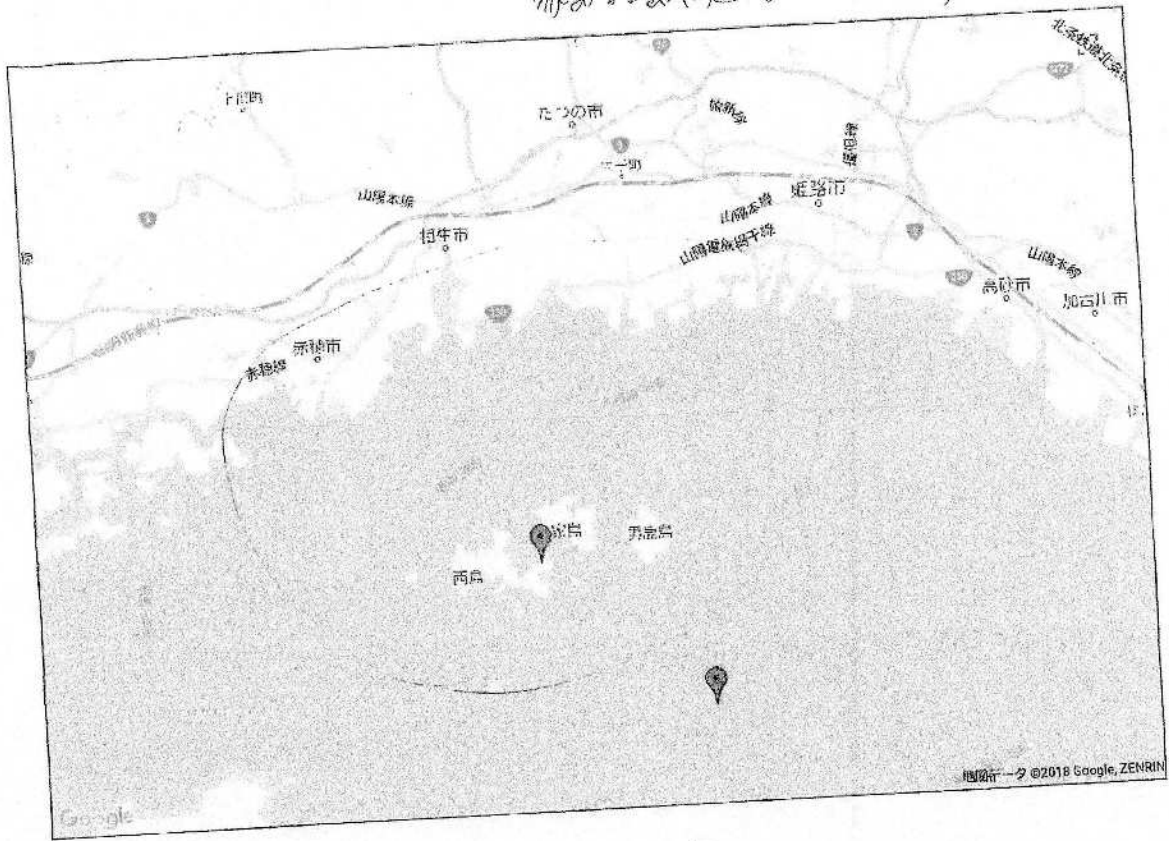

Google

地図データ ©2018 Google, ZENRIN